The Latvian Newspaper for Canada and U. S. A.

Published twice weekly by the Latvian Relief Society of Canada „Daugavas Vanagi".

Editor-in-Chief: ALEKSANDRS KUNDRATS.

Editorial and Business Offices: 123 Huron St., Toronto, Ontario, Canada. Telephones — EM 8-0792, EM 8-3239.

SATURDAY, DECEMBER 23, 1961.

LATVIJA
AMERIKĀ

Nr. 102./103. SESTDIEN, 1961. GADA 23. DECEMBRĪ 11. GADS.

„AUTHORIZED AS SECOND CLASS MAIL BY THE POST OFFICE DEPARTMENT, OTTAWA, AND FOR PAYMENT OF POSTAGE IN CASH".

Latviešu laikraksts Amerikā

Iznāk divas reizes nedēļā — trešdienās un sestdienās. Izdevējs — Latviešu aprūpes biedrība Kanadā „Daugavas Vanagi"

REDAKTORS: ALEKSANDRS KUNDRATS.

Redakcija un kantoris: 123 Huron Street, Toronto, Ont., Canada. Telefoni: redakcijai — EM 8-3239, kantorim — EM 8-0792.

MIERS VIRS ZEMES UN CILVĒKIEM LABS PRĀTS

Māc. Arn. Lūsis.

ZIEMASSVĒTKOS

Varbūt, ka ikviens no mums varēs atcerēties kādu notikumu bērnībā, kad esam jutušies vientuļi, atstāti un aizmirsti. Tāds brīdis, varbūt, ir bijis kādā pelēkā ziemas vakarā, kad lielie cilvēki izgājuši laukā, atstājot bērnu vienu pašu istabā. . .

Paceļat tikai mazliet jau gaistošo pagātnes atmiņu aizkaru un jūs redzēsiet: tur viņš stāv, šis mazais, vientuļais cilvēciņš. Varbūt viņš ir piespiedis seju noslarmojušai loga rūtij . . . un — kā lietus lāse viņa skropstās dus kāda asara, ko savās bēdās viņš ir raudājis . . . Paceļat pagātnes atmiņu aizkaru, un jūs redzēsat, ka šo mazo cilvēka bērnu māc neapzinātas bailes . . . Bailes no klusuma, kas neparasti dziļš — nospiedošs . . . Šo mazo cilvēku bērnu māc bailes no tumsas, kas sabiezē pagalmā un ienāk istabā, vispirms slēpdamās istabas kaktos . . . un tad nākdama mizvien tuvāk un tuvāk logam, pie kuŗa, baidīdamies skatīties atpakaļ, stāv mazais, vientuļais gaidītājs. . . .

Bet — tad pagalmā dzirdama pazīstamu soļu dipēšana. Atskan kāda pazīstama balss. . Un pēkšņi ir tā, it kā kāds istabā būtu iededzinājis spožu gaismu. Zūd nedrošība. Zūd bailes. Un sirdī ielīst prieks. Jo — ir atnācis kāds, kuŗu mēs esam gaidījuši.

Vai jūs varat tādu vai līdzīgu gadījumu atcerēties? Droši vien — tikai padomājiet, paceļiet atmiņu lādes vāku un apskataties!

Bet — tādai tumšai istabai, kuŗā mūs nomāc vientulības un atstātības bēdas, jau bieži vien līdzinās arī cilvēka dzīve, vismaz zināmi posmi mūsu mūža gājumā.

Tādai tumšai istabai, kuŗā mūs nomāc bailes un neziņa, mūsu dzīve līdzinās tad, kad mēs esam slimi un kad mēs jūtam, ka ārsta izrakstītās zāles mums nevarēs palīdzēt.

Tādai tumšai istabai, no kuŗas mēs nevaram izbēgt, līdzinās mūsu dzīve tad, kad mums ir kādas lielas bēdas, kādi liktens samezglojumi, ko paši nevaram atrisināt . . .

Tādai istabai, kuŗā krēsla sabiezē un pārvēršas tumsā, kas mācas mums virsū no visiem istabas kaktiem un ieslēdz mūs savā lokā, līdzinās mūsu dzīve tad, kad mums zūd ticība rītdienai, kad liekas, ka nekā vairs nav ko gaidīt, nekā, ko cerēt . . . kad mūžs atgādina nodegušu mežu, kur neskan putnu dziesmas, kur rēgojās tikai melni, pārogļoti stumbri — kā rupji krusti bijušam skaistumam . . . .

Tiešām — daudzreiz, daudzreiz dzīvē mēs esam kā bērni, vieni atstāti tumšā istabā, kaŗ ar baiļēm un bēdām gaida vakara iestāšanos .

Bet — šo tumšu, šīs bailes un šo nezinu grib izkliedēt Ziemassvētku vēsts, kas stāsta mums par Dieva Dēla brīnišķīgo atnākšanu pasaulē. „Nebīstaties" — no eņģeļu mutes skan šī vēsts: „jo es jums pasludinu lielu prieku, kaŗ visiem ļaudīm notiks. Jo jums šodien Pestītājs ir dzimis Dāvida pilsētā, un tas ir Kristus, tas Kungs."

Mēs ne vien baiļojamies. Mēs visi ilgojamies arī pēc prieka.Un arī tā ir zīme, ka mēs esam tikai kā bērni savā sirdīs un savās dvēselēs. Mēs nosirmojam. Gadiem aizejot, mēs novecojam. Diena pēc dienas mūžā izdeg kā sveces egļu zaros. Bet — ilgas pēc prieka mūsos nekad nenorimst.

Tamdēļ mēs visi Ziemassvētkos itkā atgriežamies savu bērna dienu pasaules garīgā gaisotnē. Tamdēļ mēs, kas ikdienā, varbūt, esam bijuši īgni, neapmierināti, saskābuši — Ziemassvētkiem tuvojoties, itkā pārvēršamies, itkā pārveidojamies. Mēs ateceramies tos, kuŗus, varbūt, esam ilgi aizmīrsuši un priecājamies, ja kāds arī mūs ir atcerējies. Mēs mēģinām sasiet saites, kas skarbā ikdienā, varbūt, ir atirušas. Mēs mēģinām dzēst kādu draudzības vai mīlestības parādu ,kas ikdienā, varbūt, palicis nesamaksāts. Mēs klauzdinām pie durvīm, kuŗas, varbūt, ilgi mums bijušas aizvērtas. Ziemassvētkos cilvēks meklē cilvēku — lai vairotu prieku pasaulē.

Un tas ir Ziemassvētku lielais skaistums.

Tā ir Ziemassvētku burvība, pēc kuŗas mēs ilgojamies, kaut arī tā katru gadu atkārtojas. Nekad mums neapnīk klausīties eņģeļu vēsti: „Nebīstaties, jo es jums pasludinu lielu prieku, kaŗ visiem ļaudīm notiks." Nekad mums neapnīk garā posties uz Betlēmi, kur šķīstā jaunava noliecas pār šūpuli, kuŗā dus Dieviškais Bērns. Jo — mēs esam tikai bērni, lielā un bieži vien tumšā istabā, ko sauc par cilvēka dzīvi.

Kristus piedzimšana šajā istabā iedeg gaismu. Un atver tās durvis, lai iekšā ienāktu — mīlestība un prieks.

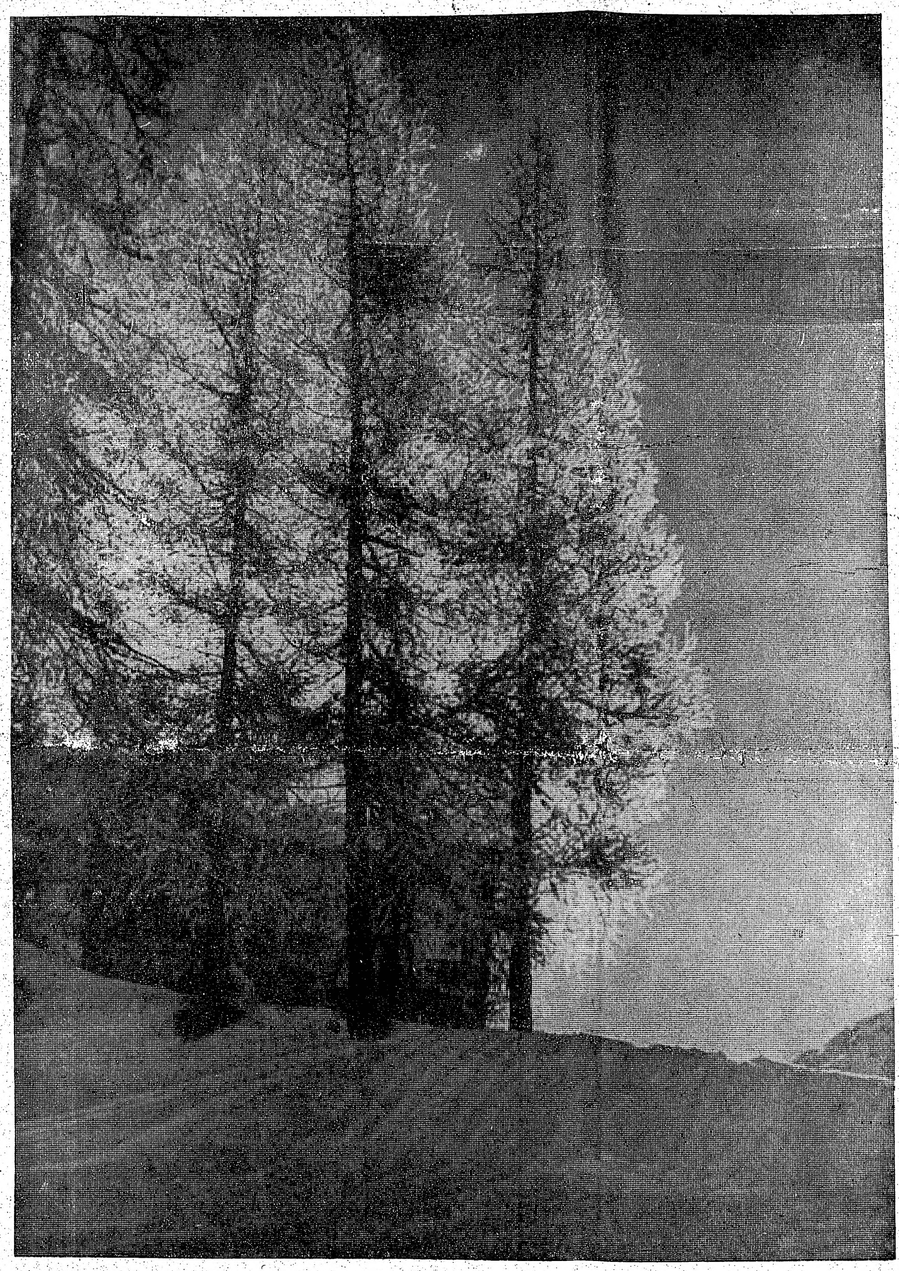

Aust rīts. Juŗa Benjaminā uzņēmums.

ETNISKO GRUPU DELEGĀCIJA OTAVĀ

LNAK VALDES PRIEKŠSĒŽA VIETNIEKS J. NIEDRAPASNIEDZ BOĻŠEVISMA APSPIESTO NĀCIJU KRĀSAS KANADAS MINISTRU PREZIDENTAM J. DĪFEN BĒKERAM.

19. decembrī Otavā Kanadas ministru prezidents J. Dīfenbēkers speciālā audiencē pieņēma boļševisma apspiesto nāciju pārstāvju delegāciju. Tanī ietilpa: Savstarpējās sadarbības līgas prezidents M. Jakubecs, LNAK valdes priekšsēža vietnieks J. Niedra, igaunu nacionālās kom. pārstāvis A. Nammiks, Ukrainas atbrīvošanas komitejas pārst. P. Melniks, kroātu apvienības prezidents A. Mārkovičs, kazāku nacionālās federācijas prezidents A. Koteļņikovs un čečenu federālistiskā koloniālisma nosodīšanu un izteica etnisko grupu cerību, ka šis iesniegums tiks izdarīts drīz un iespējami efektīvā veidā. Kā simbolisku pateicības zīmi viņš ministru prezidentam pasniedza mākslinieciski darinātu visu apspiesto nāciju karogu un pūlēm apspiesto nāciju brīvības atgūšanas veicināšanā un internacionālā komūnisma apkarošanā. Runātājs tāpat ministru prezidentam pateicās par viņa nesen Toronto runā doto solījumu ierosināt Apvienotās Nācijās komūnisma situācijas izpētīšanu.

Delegācija bija pilnvarota runāt visu Savstarpējās sadarbības līgā esošo etnisko grupu vārdā.

Vispirms etnisko grupu un delegācijas vārdā LNAK valdes priekšsēža vietn. J. Niedra pateicās ministru prezidentam par viņa nesen Toronto runā doto solījumu ierosināt Apvienotās Nācijās komūnisma situācijas izpētīšanu.

Ministru prezidents sirsnīgi pateicās par dāvanu, viņam veltītiem atzinības vārdiem un delegācijai par ierašanos pārrunāt svarīgākās dienas problēmas. Savā tālākā runā min. prezidents uzsvēra, ka solīto iesniegumu AN viņš rūpīgi sagatavos un attiecīgā laikā, iegūstot arī citu nāciju atbalstu, virzīs tālāk. Viņš delegāciju iepazīstināja ar citu līdzīgu savu runu tekstiem, kas teiktas dažādās starptautiskās sanāksmēs.

Delegācija bija jau iepriekš iesniegusi plašu memorandu, kuŗā bija nosodīta komūnistu aktīvitāte Kanadā un īstā gaismā parādītas daudzu, tā saucamo atbrunošanās, miera un koeksistences sludinātāju sejas un viņu patiesie nolūki. Ar papildus materiāliem un dokumentiem delegācija ilustrēja antinacionālo ideju ietekmēšanas metodes un veidu. Tāpat vērsa valdības uzmanību uz nevēlamiem un destruktīviem televizijas un radio raidījumiem, iesniedzot arī šādu raidījumu sarakstu. Delegācija izteica lūgumu neļaut nākamā janvārī Kanadā ierasties internacionālajiem komūnisma vadoņiem uz Kanadas biedru rīkoto partijas kongresu. Tika plaši pārrunāta dažādu iestāžu un amata personu nostaja pret prokomūnistu un antikomūnistu literatūras izplatīšanu, viņpus dzelzs aizkara valstu rīkoto, t. s. kultūrālo sarīkojumu patiesiem nolūkiem un to iespaidu uz apmeklētājiem, komūnistu propagandas literatūras iepludināšanu un etnisko

(Nobeigums 10. lpp.)

LASĪTĀJU IEVERĪBAI

Darba pārtraukuma dēļ spiestuvē svētku laikā, mūsu laikraksta nākošais numurs iznāks š. g. 30. decembrī

Latvija Amerikā apgāda vadītājs

Plkv. K. Lobe

Brīvību Latvijai

IV

Vecie brīvības cīņu draugi, jūs visi tie, kuŗi visos mūsu laika brīvības cīņu laikmetos: strēlnieku, atbrīvošanas un brīvības grenadieŗu laikmetā, jūs, tās dzimušās cīņas bites, kas brīvprātīgi devāties tajās brīvības cīņās, jūs izjutiet, ka pildiet Mātes Latvijas pavēli, kuŗu jūs bijāt sadzirdējuši ne ļaužu izrunātu, bet kādā neaprakstāmā, ārpus matērijas prāta esošā iekšējā atklāsmē, un arī jūs, tie, kuŗi atceraties šodien, visi kopā, to, lai cik draiskulīgi, bravurīgi, varonīgi un pat ķecerīgi jūs šķitiet paši sev un dažbrīd arī citiem, tak briesmu brīdī katrs no jums ir steidzies savā Eljas kalnā un klusībā, varbūt, bez vārdiem izrunājis Cilvēka Dēla lūgšanas vārdus Viņa Eljas kalnā. Tanīs brīžos, kad jūs kaut acumirkli kļuvāt īpašas apskaidrības, ar tās gaismu kā mieru vadīti, dzima brīvības cīņās tas mūsu lielais diženo pulks, tie, kuŗus mēs savā redzēšanā saucam par varoņiem, par tiem, kādi ir Dieva bērni.

Bija nespēcīgi tie gudrie nurduļi — lielie zaimotāji, kuŗi savā nevarībā kā naidā teic un teica: Kur skrien tas Antīnš kā negudrais, tur tajā mīlzu sniega līlnā saukt tēvu zemei, tautai brīvību? Par tādiem Antiņiem jau allažin ir gudrais Salamans savu vārdu teicis: „Dzīvs suns ir labāks nekā nonāvēts lauva, jo dzīvais suns tak vēl var dzīvot cerībās!"

Viņi teic — Nē, mēs neesam Antiņi, kas visu ziedo, mēs neesam arī kangari, kas visu nodod un zaimo, mēs visu negribam nodot, bet gan tikai zaimot. Tak tikai mēs zinām — cik daudz to dzīvo cerībās vēl šodien uz lauvas nāves lēses. —

Tie teic: Mēs arī iesim, nudien iesim visi, visi, bet iesim prātīgi, kad izvairīties nebūs jaudas! Lūk, paklausies tikai mirkli un skaties labi uzmanīgi tur, kur rāda Salamans un tiešām gudri saka: „Cik skaisti ir tavi soļi kurpēs, tu valdnieka meita. Tavi gurni ir tā salikti kā divi sprādzes, ko gudra meistara roka darījusi. Tavs klēpis ir kā apaļš bikeris, kam dzēriena netrūkst; viņš ir kā kviešu kopa, apsprausta ar liljēm. Tavas krūtis ir kā divi jaunas stirnas, kā kalnu kazas dvīņi, kas lilju starpā ganās."

Tak tie, protams apsver sevi: vai šo bikeri, šo kairo, to asinstriecēju mēs spēsim panest? — To pildījis ir allažin tās dzīvās materijas zelta prāts šai mirkli trauksmainā, kad tauta, varmācības briesmu lenkta, bet mums vēl daudz ir jāpērk, jāpārdod! — Kaut sasien miesu tas ar ķēdēm un izdur acis dvēselei, tak jāizdzer, tas jāizdzer! —

— Tā savažotā daļa tāpat kā mūsu brīvā māksla, tā kalpo savām sāpēm šodien, savā lielā daļā tikai pati sev! — ne tēvu zemes brīvībai! —

☆

Šodien mūsu tautai moskovītu varmācības imperijā ir tūkstošiem mocekļu nāvē mirušo, bet visām nomāktām tautām kopā tur to ir miljoniem. Mēs pieminam tos visus, bet savējos gribam vārdos saukt un to, lūk, mēs nespējam. Tak divus no tiem vārdā izsaucot, mēs izsauksim tos visus, visus kā zemes dzīves lielajā uzvaras jundā, kad Tēva sniegtais bikeris ir sauss un atņemts viņu lūpām, un ir noticis jau Tēva prāts. To vārdi ir: lāčplēsis ģenerālis Kārlis Goppers — tas nepārspēts kā karavīrs ir neatlaidības diženumā — varonībā, tas nepazina atteikšanos, bēgšanos, nevarību kaujas laukos, to nesatrieca moku nams Rīgā, Stabu ielā, un Centrālcietumā, viņa skaidrā stāja mocekļa ceļā mūs, latvjus, mūžos valdzinās un sauks uz brīvības karotāju mocekļu tekām atdzimšanai viņu nemirstībā. Tas otrs vārds, ko izsaucam, ir dīvaināks — Latvijas latviešu meitene Vorkutā, to pieminēju jau agrāk šajā rakstā, tā varonībā Dieva svaidīta kā teika, svēta leģenda, kas tur, aiz polārloka, kā liesma ar sarkanbaltsarkano karogu kāvu naktis šaujas stindzinošajos, saltajos Ziemeļjūras mūžīgo ledu augstumos, saucot tēvu zemei — Latvijai brīvību!

Tā ar savu vēsturisko patiesīgumu un vēsturisko vienreizīgumu ir it īpaša vēsturiska parādība mūsu brīvības cīņās. Daudzi ļaudis teicas, ka zinot viņas dzimto vārdu, bet man ir zināms viņas īstais vārds — Latvijas brīvības karotāja meitene, tur polārnakts vētrās, salā un tumsā, milzīgajā sniega kalnā! — Tie visi atgriežas pie mums kā brīvi, skaidrām dvēseles acīm. Tie nekalpoja savām sāpēm! Tie atgriežas pie mums ik vešu laikā, tie atgriežas pie mums kā Dieva bērni ik mirkli tad, kad pieminam tos Kristus mīlestībā.

☆

Tad tomēr milzums dievišku cilvēku mēs sastopam arī parastajā ikdienā.

Tie ar savu neikdienišķu darbu, ko spēj tikai Dieva bērni, pārvērš visdrūmāko dienu citiem un caur to arī paši sev laipnajos, mīļajos gaismas svētkos.

Tie kā darba bites, šķietami nemanāmā laikā un neredzamās rūpēs sagādā prieku tiem, kam tā dažādu apstākļu dēļ trūkst, tiem, kam spēku zudumā ar sāpju smagumu nedalāmi vienotiem jāklūst darbā vai cīņā traucētiem, tiem, kuŗi cīņā par brīvību ziedojuši daļu no sevis, lai ļaudis dzīvotu gaismā, un vēl un vēl tiem daudzajiem un daudzajiem.

Tie, lielo ikdienas darbu veicēji, nāk no kristiešiem,no mūsu kristiešu draudzēm un šo draudžu ganiem. Šo darbu daritāju domai, veikumam un viņu roku pirkstiem ir arī dziedinātāja Kristus vārda spēks.

Viņu veikums ir dāvana Kristus ļaužu dieviškai mīlestībai. Tas ir viņu Kristus mīlestības skaistākais sniegums ticībai ceļā uz cilvēcību — brīvību.

Mēs, saņēmēji, uz mirkli atbrīvojam savas rokas no zobena, tās saliekam lūgšanai un, noliecot galvu, sniedzam daritājiem preti: Mūsu Tēvs . . . kā savu pateicības staru no bezgalīgajām tālēm.

(Nobeigums sekos).

LATVIJA

Nr. 102. SESTDIEN, 1961. GADA 23. DECEMBRĪ

Abonēšanas maksa ASV un Kanadā: par mēn. $ 1.50; 3 mēn. $ 4.50; 6 mēn. $ 8.50; par gadu $ 16.00.

Sludinājumu maksa: sludinājumu daļā $ 1.60; tekstā $ 3.20 — $ 6.40 par vienu collas slejas telpu.

Redakcija patur tiesības manuskriptus saīsināt.

Neizlietotos manuskriptus neuzglabā, bet uz vēlēšanos sūta atpakaļ, ja pievienota pastmarka.

Ar autora vārdu vai iniciāļiem parakstītajos rakstos izteiktās domas var neatbilst redakcijas viedoklim.

PRIECĪGUS ZIEMASSVĒTKUS

visiem tautiešiem tuvu un tālumā novēl

DAUGAVAS VANAGU KANADAS SAIME.

Paldies atsaucīgajiem ziedotājiem.

Dievs atdod devējam.

DV KV APRŪPES NOZARE.

ILMĀRS BATRAKS

Ziemas svētku sadelgabenā

ROMĀNA „KĀDĒĻ?" FRAGMENTS. ELMĀRA DAMBERGA VIŅJETE UN ILLUSTRĀCIJA.

Kaut gūstekņiem var daudz ko aizliegt, tomēr neviens nespēj tiem atņemt viņu cerības.

Cerības, ka reiz, varbūt jau drīz, jāmainās dzīves apstākļiem. — Ir tik patikami fantazēt par dažādiem notikumiem, kuŗiem vajadzētu atgadīties jau tuvākajā nākotnē. Visvairāk domas riņķo ap atbrīvošanu no gūsta; bet līdz šim lielajam brīdim ir vēl daudzas citas vēlmes, ap kuŗām vīt nomoda sapņus.

Pašreiz ir decembŗa vidus, pēc pāris nedēļām būs Ziemsvētki. Svētku tuvums atbalsojas visu garastāvokļos. Netrūkst tādu, kas stāsta viens otram, ka Zieminšvētkos visi laudis saņem dāvanas, un tādēļ arī gūstekņus kādam vajadzētu atcerēties. Un no šādām pārrunām izaug atziņa, ka Ziemsvētkos tiks uzlabotas uzturа devas.

Neticīgo un kurnētāju iebildumus pārstāj paspārliecinātas balsis — Ziemsvētkos ir jābūt uzlabotam uzturam. Aiziet 17. decembŗa diena, kuŗu vēl nesen baumotāji minēja par atbrīvošanas terminu, bet tagad baumotāju kļūmei viegli atrast attaisnojumu — vispirms taču jānosvin svētki!

Kad kādu dienu nīgrais Valģis jūtu uzplūdumā skaļi iebrēcas: „Atkal viena nedēļa tuvojas beigām! Kad viss tas beigsies?" Spermanis tūlīņ pietrūkstas savā gultā sēdus un jautā: „Kas beigsies?"

„Es pats nezinu. Prāts atsakās saprast."

„Tev ir tikpat daudz prāta, cik vienam ļoti gudram dobermaņu sugas sunim, bet prieks cilvēka mazliet pietrūkst," sāk pirgāties Spermanis. „Pagaidi Ziemsvētkus, varbūt kāds tev uzdāvinās mazliet smadzeņu."

Visapkārt sāk skanēt viru smiekli, bet Valģa vaibstos parādās dusmu sārtums. „Jūs visi sapņojiet! Neviens jums nekā nedāvinās! Ne Ziemsvētkos, ne Jaunā gada dienā!"

Šāda valoda sanikno daudzus. Tie gudro papildinājumus Spermaņa sāktām pirgām, līdz Valģis vairs nespēj barakā nociesties. „Muļķi! Jūs visi esat muļķi! Netīkas skatities uz jūsu purniem!" viņš bubina pie sevis, iziedams pa durvīm.

☆

Ir iestājies spēcīgs sals, kas pat vēl vairāk kā izsalkums moka novājējušo gūstekņu ķermeņus. Vai visu apģērbi ir novalkāti līdz skrandām, un tādēļ daudzi staigā pa nometni, ietuntuļojušies segās.

Bet naktīs viŗi guļ pa diviem vienā gultā, saseguši visu, kas abiem piedēr, sev viršū. — Žēl, ka gultiņas nav platākas, vērtu gulēt pa trim, iznāktu vēl vairāk apsegu, katru vakaru kads žēlojās. No angļu komendantūras nāk rikojums, ka gulēšana pa diviem ir aizliegta, — bet gūstekņi neklausa. Vakaros daudzas gultiņas paliek tukšas. Blakus gulētāji saklāj abu segas, pat dvieļus un tukšas mugursomas uz vienas gultiņas un neizģērbušies lien zem apsegiem. Tie, kas guļ vieni paši, jeb pat nogērbj virsdrēbes, šķiet kā baltie zvirbuļi pārējo barā.

Lai kaut cik cīnītos pret salu, kāds izgudro sildāmo ierici. Driz, pēc pirmā parauga, tādus jau lieto visa nometne. Sildāmā ierīce pagatavojama gaužām vienkārši — skārda bundžas apmalē jāiesit nedaudzi caurumi, un tas ir viss. Tad aiz virtuvēm, kur, tirot krāsnis, izgāž izdedžus, jāsalasa koksa gabali, un kaut kur aiz barakas stūŗa var sākt iedarbināt savu sildītāju. Vispirms bundžā iekur skalu uguni, tad skalus papildina ar rupjākiem koksa gabaliņiem un beigās, pāri liesmojošai malkai, bundžu piepilda ar koksu. Nu sākas vissvarīgākā izdarība, koks ir jāiekvēlina, tādēļ pie turekļa saņemtā bundža jāšūpo gaisā, kamēr kokss kļūst sarkans, un vislabākie panākumi rodas vējainā vietā. Tad bundža vēl mazliet jāatstāj laukā, kamēr izgaist tvana gāze, ko var pazīt pēc zilajām liesmiņām, kas ceļas no kvēlojošā koksa.

Un tad bundžu ar kvēlo saturu nes baraka. Ap to sasēžas viŗi, silda nosalušās rokas, uz koka iesmiem uzdurtas apbrūnina maizes šķēles, jeb arī karsē ūdeni. Šādas paškarinātas kurināmās ierīces ir katrā grupā. Bet angļi, padzirdējuši par jaunā veida sildītājiem, aizliedz gūstekņiem tādus lietot. Kad barakā paziņo rikojumu, visi lamājas. Tikai Zilgme nosaka: „Re', ka nevarēja letiņus dabūt ar badu gar zemi, tagad mēģinās ar aukstumu." Tomēr daudzi sildāmās ierīces lieto arī pēc aizlieguma, — lai tikai kāds pamēģina viņus nosūdzēt!

„Uzmanību! Jauns rikojums!" kādu rītu sauc barakas vecākais Zutis: „Katru rītu no plkst. 9 līdz 10, baraku vēdināšanas laikā, jūs vairs nedrīkstiet izklīst. Jums būs jāvingro!"

„Kādēļ jāvingro?" gūstekņi nesaprot.

„Jāvingro! Jāiet uz sporta laukumu un jāvingro. Jā! Rīkojums."

Visapkārt sākas nikna kņada. Viŗi sāk lamāt Zuti, it kā viņš būtu izgudrojis rīkojumu par vingrošanu.

Bet šoreiz Zutis neļaujas samulsināties. „Ko, ko?! Kas par dumpošanos?! Rīkojums ir rīkojums! Rīkojumi. jāpilda!" Savu bļāvienu starpbrīžos viņš palecas uz augšu, vicina rokas un sit pēdu pret grīdu.

Un nelīdz ne lamāšanās, ne kurnēšana. Jau nākošajā rītā gūstekņi ierindā iesoļo sporta laukumā, nometnes vārtu ārpusē. Tur tos sāk komandēt kāds no angļu kareivjiem, liek skriet riņķi laukumam, staipīt rokas, tupties un klanīties. Un izkāmē jušie letiņi lokās elsodami. Daži skrejot pazaudē koka tupeli, dažam vingrojot tā apreibst galva, ka jānokrīt sēdus . . . bet vingrots tiek.

☆

Pēc sausās devas izdales viriem sākas gaŗas izdaribas. Vairums savu margarīna pikuci, smērdesas gabaliņu un marmelādes puskaroti izklāj uz plāni sagrieztām maizes šķēlēm, tad katru šķēli sagriež vismaz desmit daļās un sāk baudīt kumosu pēc kumosa. Bet lielais badakāsis Arnolds Lupstājs visu saņemto ir notiesājis pāris mirkļos. Visapkārt ēdēji čāpstina mutes, bet Arnoldam tik vien ir ko rīt, kā siekalas.

Viņš sameklē bibliotēkā pamentu laikrakstu un pūlās lasīt, bet domas mezglojas — skati gan staigā pa rakstu rindiņām, bet ausis klausās, kā citi ēd.

„Kas tev, Lupstāj, ir sausajā devā?" smīnēdams jautā Zilgme un kāds, Arnolda vietā, skaļi atbild: „Laikraksts!"

Izsmiekla vidū Arnoldam rodas tāda pamestības sajūta, kas vedina uz raudām. Viņš ceļas un iziet no barakas.

Aizgājis līdz nometnes saimniecības galam, Arnolds Lupstājs pārlec pāri zemajam sētiņas stabiņu žogam un ieskrien virtuvju barakām. To durvis ir vaļā. Var redzēt, ka pavāri maisa lielus katlus, no kuŗiem ceļas smaržīgi garaiņi. Un tā ir ēdienu smarža, kas reizēm Arnoldu šeit atvilina. Šeit viņš var sapņot par daždažādiem ēdieniem, kuŗus kādreiz baudījis, līdz beidzot tam sāk likties, ka arī tagad tā vēderā draudzīgi blakus atdusas čauganas pankūkas ar zemeņu ievārījumu, sviestā apbrūninātī kartupeļi, Vīnes šnicele ar citrona garnējumu, žāvēta laša šķēles . . .

„Hei!" Lupstāja plecu ir sagrābusi kāda spēciga roka un to rausta, tā kā kājas sāk izdarīt pavisam streipuļīgus soļus. Tad varmācīgā roka steidzīgi stumj Lupstāju uz priekšu, un viņš, noduŗis galvu, aizvērtām acīm, klupdams laujas, lai to bīda, vienalga kur. Spēcīgs sitiens no aizmugures to notriec četrrāpus. Arnolds krītot nobrāž roku delnas un, sajuzdams sāpes, atver acis. Tieši tā priekšā sakrauta krietna kaudzīte alumīnija mazgājamās bļodas.

Tagad viņš zina, kas ir noticis, klusēdams ņem virsējo bļodu un, iespiedis smiltīs, sāk griezt no vienas puses uz otru. Viņš šo bļodu berzēs gar smiltīm, līdz tā spīdēs kā labi nospodrināta ugunsdzēsēja ķivere. Un tad, tādā pat veidā apstrādās arī visus pārējos traukus. Bet, ja kāda no bļodām nespīdēs, tad viņam nokraus priekšā atkal jaunu spodrināmo trauku kaudzi.

Šo gūstekņu nodarbību izgudroja viens no sargkareivjiem, kas reiz stāstījis par savu nodarbošanos privātā dzīvē un tādēļ iesaukts par „Logu tīrītāju no Londonas". Viņš klaiņo pa nometni un ķer tādus, kas staigā ar rokām kabatās. Viņam patīk šiem gūstekņiem pielavīties no sāniem, nepamanītam, tos satvert, raustīt, dunkāt un aizvest līdz soda vietai, starp virtuves barakām un mazgātuvi. Viņš arī pārbauda nospodrinātos traukus, un slikti tam — kam kāda bļoda nespīd.

Arnolds Lupstājs, sakņupis ceļos, aizelsdamies trin traukus pret zemi. Tagad viņš vairs nesapņo par reiz bauditiem ēdieniem, bet atceras dažādīgos cimdus, kuŗus reiz valkājis, — vilnas cimdus, ādas cimdus, dūrainus, pirkstainus, arī to vecās mātes krāšņo rakstu adījumu, ar kuŗu viņš lepojās, kad ar slēpotāju vilcienu izbrauca uz Vidzemes augstieni.

☆

Vakars. Citi jau saliduši migās. Citi, sasēduši bariņos, apspriež jaunāko taumu, ka pirmais ešelons ar atsabinātiem gūstekņiem Ceļa gājienu atstāšot 30. vai 31. decembrī, un ar to aizbraukšot virsnieki, invalīdi, nepilngadīgie un tādi, kas vecāki par 50 gadiem. Vēl citi gaŗi prāto, kādēļ šodien komendantūrā pratināti kaŗa skolu beigušie, bet par leitnantiem nepaaugstinātie kadeti?

Tad barakā ienāk apkārtklejotājošais dziedonis, ko visi sauka par Jokeri. Lai tiktu pie smēķiem, Jokers uz pasūtinājumiem dzied neķītras dziesmas.

„Ei, Joker!" Valģis ir pirmais pamanījis ienācēju: „Uzdziedi par sirsniņu."

Bet Zilgme šo dziedoni nevar ieredzēt: „Laidies ārā! Un tūlīņ! Citādāk metīšu ar tupeli!"

Pats Jokeris ir pieradis, ka to reizēm lamā un reizēm padzen. Bet par velti viņš nedzied. Tagad viņš glūnīgi vēro apkārtējos, un, padzirdējis, ka daži to aizstāv, sniedz plaukstu uz Valģa pusi: „Iedod uztīt."

Valģis atvāž skārda kārbiņu un pasniedz Jokerim šķipsnu tabakas: „Tā, nu tev pietiks. Tagad dziedi."

„Nē, dod arī smēķējamo papīru."

Un tikai pēc samaksas noglabāšanas kabatā Jokers sāk dziedāt. Viŗi sēd gultās, smej un pirgājas. Kāds samaksā vēl par otru dziesmu.

„Tagad jūs variet teikt, ko gribiet, bet man pietiek!" Zilgme pēc dziesmas beigām pielec kājās, saķer Jokeri aiz apkakles un bikšu dibena, aizstumj līdz durvīm un izgrūž tumsā. „Būtu labāk runājuši par to pašu ēšanu, nevis klausījušies viena nerra rupjībās," tas pukojas, nākdams atpakaļ uz savu vietu.

Kā atbilde Zilgmem noskan Arnolda Lupstāja balss: „Daba visur paģēr izlīdzināšanos. Mūsu dzīvē katru dienu ir divi priecīgi un divi bēdīgi brīži. Proti, abas reizes, kad dala uzturu un pēc tam, kad tas ir apēsts."

Ir jau vēls. Viŗi nolikušies gulēt. Starp aizmigušo šņācieniem vēl dzirdamas dažu sarunas. Rūja ar Jauri spriež par gleznieciību. Tikai viņi paši zina, kāds bijis to sarunas sākums, bet tagad arī citi var noklausities Jaura atziņās:

„. . . Pirmā pasaules kaŗa pēdējās dienās vācu mākslā, vēstot drizo armijas sabrukumu, ieskanējās tumši, iedragāti akordi. Mākslinieki vairs nejūsmoja par visas nācijas iecerētiem sasniegumiem, — slavas fanfarām un uzvarēto bariem. Tauta intuitīvi juta kaŗa rezultātu un tautas jūtoņa atspoguļojās mākslinieku darbos, arvien vairāk tie sāku atspoguļot siko, atsevišķo cilvēciņu grūtos, kaŗa sagādātos pārbaudījumus: — Tēvs atgriežas mājup kā kroplis; mātei kaŗš atrauj bērnus.

Salūza kaŗa mašinērija. Sagāzās valstis. Līdzi krita un sašķīda pasaules uzskati . . . Un tā viņi gulēja, atsevišķās detaļās, gabals atrauts no gabala. Mākslā šos atrautos gabalus sauca par kubismu, konstruktīvismu, futurismu un vēl citos vārdos. Katrā no tiem pasaule atspoguļojas ipatnā veidā. Tāds bija toreizējais laikmets un tādi viņa attēli.

Vēlāk radās jaunas pasaules iekārtas, arī daudzas vecās centās salāpīt kaŗā sistos robus. Un kā būvmateriāli tika izmantoti arī šie mākslas novirzieni. Viņi bija sevi apliecinājuši . . . "

Jaura balsi pārpēj Kamols. Viņš ir bijis blakus barakā pie karšu licēja. Šis karšu licējs ir nometnē slavens, tādēļ Kamolu sagaida jautājumi: „Ko tev stāstīja? Vai ir taisnība, ka tas virsnosaka visu, kas bijis un kas būs?"

„Viņš par bijušo nerunāja, bet par nākotni stāstīja gaŗi un plaši," atbild Kamols. „Man gaidāms drīzs ceļš. Satikšanās ar tuviniekiem. Tuvinieku domas atrodas pie manis. Nākotnē smaida laime, kaut gan vēl šeit, gūstekņu nometnē, būšot dažas sīkas nepatikšanas."

„Tad nu gan ir runājis kā pēc grāmatas," noskan kaut kur trīsstāvaino gultiņu labirintā. „Būs Citādi nevarēja būt, jo bijām tuvākie kaimiņi. Bet tad sāku vērot, ka viņš kļūst it kā ietiepīgs un prasīgs reizēs, kad tam ievasjagās materiālu siena šķūņa labojumiem. Grods mežsargam bija pieteicis, lai viņam ļauj nocirst paša iezīmētu un izmeklētu koku apgaitā.

Pēc dažiem mēnešiem ogles iegruzdējās kodīgāk. Es nepazinu šos ļaudis un domāju viņos atradis to pašu uzticamo dvēseli, kāda tā bija manos silos un eglājos. Mežsargs mani bridināja, bet negribējās tam ticēt. Grodam piemītot neapslāpējamas tieksmes kaut ko dabūt savās rokās, citiem neredzot un nezinot.

Manos mežos, kas izliecās kā milzīgs zaļš pakavs, vizuļoja septiņi ezeri kā debešu nosviesti zili paklāji. Viens no tiem dusēja turpat manu un Groda lauku priekšā, pazīļā ieplakā, aiz meža pudura. Rāmās novakarēs virs ūdeņiem bez mitas šķīda sudraba dzirkstis — lidakas un asari trenkāja mazuļus, bet gar lēpēm un kalmēm izklāto piemali, saulei rietot, ēsmu meklēja.

(Nobeigums 8. lpp.)

PIEDOŠANAS NAKTS

Ienācis īles mežos, es tos nepazinu, tāpat kā cilvēkus apkārtējās zemnieku mājās. Viņi gan smaidīja un piedāvāja draudzību, bet to iedaba man bija sveša.

Kad ar saviem septiņiem mežsargiem sāku izkrustot apgaitas, tikai tad atskārtu skaistumu un bagātību, kas šūpojās īles eglājos, silos un glezno bērzu audzēs. Tās bija izaugušas un sacerojušas laba saimnieka rokās un es sevī gavilēju, pieņemdams šādu mantojumu.

Arī koks ar savu neredzamo dvēseli prasa draudzības un uzticības. Un abas šīs gaismas bija bagāti palojušas manos priekšgājējos.

Es sāku pazīt un iemīlēt šīs neredzamās dvēseles. Jo vairāk tām piekļuva saules šalts un mākoņu valgme, jo spēcīgāks tapa to kokainais ķermenis, izslējies šmaugajā priedē vai glezni mirdzošajā bērzā.

Rūpes un mīlestību tas atalgo ar kuplu lapotni un auguma apmēriem. Koks ar savu neredzamo dvēseli prot pateikties, var būt patiess. Varbūt arī tamdēļ mana zaļā valstība ar katru vasaru kļuva varenāka: es biju mācījies iemīlēt kokus un tiem uzticēties. Vairāk, kā cilvēkiem. Es gavilēju, atradis taku, ko bija ieminuši mani priekšgājēji.

Vai nu priecādamies par manu uzticīgo pieķeršanos meža vīra darbam, jeb meklēdami parastās draudzības, apkārtnes ļaudis sāka pamosties laipnība un izpalīdzība. Tas bija arī saprotami; man nebija nekā, kas nepieciešams paugurainās dienesta zemes apstrādāšanai. Meža valstībā biju ienācis ar mīlestību un uzticību kokiem, bet bez darba rīkiem mālaino uzkalnu irdināšanai.

Tā kaimiņos atplauka laipnība un izpalīdzības gars. Man to bija grūti atraidīt. Ar Grodu laukiem saskārās robežas. Vai nu man vajadzēja arkla, zirga, vai arāja, — viss nāca no to puses. Bet kādreiz šī izpalīdzība pārskrēja robežas, liekot domāt, ka aiz tām stāv kādas iegribas un nolūki. Tādos brīžos es atkal iedomājos savu koku dvēseles un patiesīgumu, kam var uzticēties.

Ar Grodiem tikos diendienā.

toņa atspoguļojās mākslinieku darbos, arvien vairāk tie sāku atspoguļot siko, atsevišķo cilvēciņu grūtos, kaŗa sagādātos pārbaudījumus: — Tēvs atgriežas mājup kā kroplis; mātei kaŗš atrauj bērnus.

Salūza kaŗa mašinērija. Sagāzās valstis. Līdzi krita un sašķīda pasaules uzskati . . . Un tā viņi gulēja, atsevišķās detaļās, gabals atrauts no gabala. Mākslā šos atrautos gabalus sauca par kubismu, konstruktīvismu, futurismu un vēl citos vārdos. Katrā no tiem pasaule atspoguļojas ipatnā veidā. Tāds bija toreizējais laikmets un tādi viņa attēli.

Vēlāk radās jaunas pasaules iekārtas, arī daudzas vecās centās salāpīt kaŗā sistos robus. Un kā būvmateriāli tika izmantoti arī šie mākslas novirzieni. Viņi bija sevi apliecinājuši . . . "

Jaura balsi pārpēj Kamols. Viņš ir bijis blakus barakā pie karšu licēja. Šis karšu licējs ir nometnē slavens, tādēļ Kamolu sagaida jautājumi: „Ko tev stāstīja? Vai ir taisnība, ka tas virsnosaka visu, kas bijis un kas būs?"

„Viņš par bijušo nerunāja, bet par nākotni stāstīja gaŗi un plaši," atbild Kamols. „Man gaidāms drīzs ceļš. Satikšanās ar tuviniekiem. Tuvinieku domas atrodas pie manis. Nākotnē smaida laime, kaut gan vēl šeit, gūstekņu nometnē, būšot dažas sīkas nepatikšanas."

„Tad nu gan ir runājis kā pēc grāmatas," noskan kaut kur trīsstāvaino gultiņu labirintā. „Būs man arī jāaiziet. Cik viņš prasa par karšu izlikšanu?"

„Trīs cigaretes."

☆

Ziemsvētku rīts. Dežūrējošā grupa teciņus aizsteidzās pēc brokastīm. Gūstekņi mundri rāpjas ārā no gultiņām un apvelti viens otru ar labiem novēlējumiem. Viņi kustas kā ūdenszāles, saklāj gultiņas un stāsta viens otram: „Šodien jābūt biezākai rīta putrai."

Nāk dežūrējošās grupas viŗi ar traukiem. „Ceļu biezputrai!" redzot tos nākam, sauc Kamols. „Nu, vai putra ir bieza?" prasa daudzi.

„Nekā. Tāda pati," novelk viens no atnesējiem.

Bet viŗi netic, drūzmējas ap traukiem. — Jā, tomēr . . . Uzturiņa smalstītā putra ir tikpat šķidra kā citos rītos.

„Ko jūs te kreņķējaties par putru! Putra ir tāda, kādai putrai jābūt," sparojas Kamols. „Pagaidiet pusdienas!"

Bet Ziemsvētku diena rit līdzgi citām gūsta dienām: rīta pārbaude, vingrošana, telpu vēdināšana, vakars . . .

Gūstekņi ir samulsuši. Lielais vairums, klusējot, izbrīnas pilnām acīm, veŗas visapkārt, — šodien taču Ziemsvētki! Miers virs zemes un cilvēkiem labs prāts . . . Aiz dzeloņstiepulēm staigā drūmi, sabozušies sargkareivji.

Pa retam atskan gluži izmisušas balsis. „Bet runāja, ka Latvijas Sarkanais Krusts mums bija sagatavojis paciņas?"

„Varbūt, ka latviešiem Vācijā pašiem nav ko ēst?"

„Nerunā niekus! Laikraksos un vēstulēs diezgan lasīts, ka partikas ziņā tie pārpilnam apgādāti."

„Ēst! Ēst! Laikam tik vien jums, veciem kaŗa kalpiem, ir palicis pāri, kā vēders?"

Vakarā visās barakās paredzēti svētku akti.

Viŗi no attālākiem barakas galiem sanāk uz vidu, sasēžas gultiņu visos trijos stāvos. Tā nu viņi sēž, cieši saspiedušies viens pie otra, bāli, noplisuši gūstekņi, un bezgala skumja smeldze klaiņo no viena pie otra.

Barakas vidū, ap krāsni, ir no gultiņām brīvs laukums. Barakas vecākais, Zutis, iznāk vidū un lasa Informācijas daļā sacerētu Ziemsvētku rakstu. Izskan vārdi, un telpā paliek vienīgi klusums.

Viŗi vēl joprojām sēd. — Vai tad tas bija viss?

„Ģipter', tu reiz stāstīji, ka tavās mājās vēl līdz pēdējam svētdienās turēti pātari. Pasaki mums kaut ko," kāda balss pārtrauc klusumu. Dažu roku pastumts, Ģipteris stāv plāna vidū.

Vecīgais zemnieks pārlaiž skatu gūsta biedriem . . . Vairāk kā simts viru. Visi gaida. — Ko lai viņiem saku?

Un tad viņš atskārš. Ģipteris kauju laukos un tāpat tagad nav pametis Bībeli, viņš to lasa katru dienu. Sirmais viŗs uzšķiŗ Prieces vēsti un sāk lasīt. Klusajā barakā dobji atbalsojas katrs vārds. Ikkatrs no viņiem ir dzirdējis šo stāstu, bet šonakt tas vēsti kaut ko jaunu.

Ģipteris aizver Bībeli: „Brāļi! Šodien šķiet, ka visa pasaule ir novērsusies no mums. Bet tik daudziem ir jādzīvo vēl grūtāka dzīve. Lūgsim Visaugstāko, lai Viņš atvieglina to gaitas, kam līdzīgi mums jāiztiek no niecīgā gūstekņu maizes rieciena, lūgsim par tiem, kas vārgst gūstekņu nometnēs Padomju Savienībā. Lūgsim par tiem, kas sevi ziedoja tautai un tēvzemei, — lai viņiem vieglas smiltis, lūgsim par nomocītiem, cietumos ieslodzītiem, spaidu darbos aizvestiem un tiem, kas krituši cīņā. Lūgsim par saviem piederīgiem dzimtenē un trimdā, lai Dievs dod tiem spēku un izturību pārciest visus pārbaudījumu laikus. Un lūgsim par Latviju — jo laiki nāk un laiki aiziet; katra zemes pēda mūsu tēvzemē ir mūsu tautas locekļu asinīs mērcēta. Vai tiešām vēl vienmēr cauri vēju auriem ir jāskan mocīto vaidiem?"

„Mūsu Tēvs debesīs. Svētīts lai top Tavs vārds . . . " simtbalsīga lūgšana ceļas pret debesīm.

Izskan lūgšana un visi jūtas atvieglоti. Aizmirsušies daudzie sarūgtinājumi un pārestības. Kāds iesāk dziesmu, tai pievienojas pārējo balsis: „Klusa nakts, Svēta nakts . . . "

Mūsu lasītājus, labvēļus un līdzstrādniekus

Ziemas svētkos sveic

LAIKRAKSTA APGĀDS un REDAKCIJA.

Ziemsvētku m

Svētdien, š. g. 24. decembrī, plkst. 3.00 p. p., Walmer Road baptistu baznīcā, Toronto (vienu bloku ziemeļrietumos no Bloor - Spadina ielu krustojuma), latviešu baptistu draudzes koris rīko savu gadskārtējo Ziemsvētku koncertu. Šāda rakstura sarikojums ir diezgan svešs pasākums latviešu draudžu vidū. Daļēji, varbūt, tas ir izskaidrojams ar to, ka mums, latviešiem, nav bagāta Ziemsvētku dziesmu klāsta, kādu to redzam pie angļiem un frančiem ,kam ir šādu dziesmu

JAUNUMI BALETA MĀKSLĀ

Mūsu dejotāji Irēne Apine un Juris Gotšalks nule kā atvērusi savu skolu Ņujorkā, kā arī saistījusies ar divām ievērojamām amerikāņu mākslas aģentūrām — General Artists Corp. un Musical Artists. Abi mākslinieki arī parakstījuši kontraktu ar Radio Music Hall par uzstāšanos šajā ievērojamā teātrī.

Rudite Irbe, kas saistījusies ar Klivlendas „Ballet Centre" sabiedrību, šinīs dienās saņēmusi Forda firmas stipendiju tālākām studijām Amerikāņu baleta skolā.

Aleksandra Baldiņa iemantojusi vispārēju ievērību Kalifornijā ar savu labi nostādīto baleta skolu, ziņo Ņujorkā iznākošais baleta žurnāls „Dance Magazine".

Divi pazīstami sabiedriskie darbinieki piesūtījuši pateicības rakstus Veras Keišas baletskolai, sakarā ar jaunās dejotājus Dalras Sproģes uzstāšanos etnisko grupu sarikojumā par godu Kanadas ministru prezidentam. Parlamenta loceklis A. Malonijs D. Sproģes sniegumu apzīmē par izcilu. CFRB raidītāja politisko ziņu komentātors Džons Kolingvuds Rids cildina jaunās dejotājas talantu. Daira Sproģe atzīnāta drīzumā piedalīties vienā no kārtējiem jauno talantu raidījumiem Hamiltonas televīzijā. -ns.

LABĀKĀ DĀVANA

mūsu laikraksta abonements nākamajam gadam

Jonass Miesnieks

VARKAĻU LI

NOVELE

Kādā zemes ieplakā, kur cēlās rītos Ku ziemeļos no šīs ieplakas kā pakalne nolaidē me, bet dienvidos, iedamas augšup, egļu šķ pēc otras pārgāja Lielmežā, savienodamās rītos, kur stāvēja Kviņķi ar saviem Kviņķu noraudzījās no saviem ziemeļrītiem uz dien kur nāca Abrupji, pāri šai pašai ieplakai, st lapu kokos Varkaļi. Tepat vai purvā, kas un trekns.

Man tagad žēl, ka es nekad savā bērnībā aizmaldījies uz šo mūsu zemes kakta ieplak ceros, ka man bija vēlēšanās izdarīt tur kā aiz Kuiļa kalna, stāva, milzīgu egļu apaug kur stāvēja Gēru divi butkas. Bet arvien tas Visi ceļi veda tieši uz rietumiem garām ģām Varkaļiem, garām pašai ieplakai, ko no niem varēja redzēt. Es gan dzirdēju, ka Va neviena saimnieka, un tas bija kā viena tas varēja gadīties, ka Varkaļos, kur tik pla neviena, kas šo zemi apsaimnieko? Vēl va tais mājās, tālā ieplakā neviens nedzīvo? M Dukuļos, Abrupjos, Geros ar viņu Kuiļa k kām bija kā biezs cilvēku: viru, sievu, veču skaitot bērnus, kuŗu bija kā sprudžu. N ari lopu, suņu, zirgu. Tā i vakaros skanēj mazos ciemos .

Tas bija tik dīvaini, tik savādi. Visur l toņi, tikai Varkaļos nē. Pamazām ieklausot Varkaļiem, es sāku dzirdēt, ka Varkaļos vaŗkaļi, kuŗu grieztie kā mazas spirāles g jās — tas būtu nepareizi — glabājās mūsu skapja atvilktnē; kas atradās paša skapja skapja divviru durvīm, gandriz turpat pie stāvēja galdauti, linu palagi, mirdzēdami s lāsaini kā zīds, kā vislielākie dārgumi. Tik bet Kviņķos austi. Un tajōs divi tumši vaŗa es paaugu, dzirdēju, ka tomēr Varkaļu māj īpašniece, kas gan tur nedzīvojot. Un tas at di, nesaprotami, ka Varkaļi nebija gan bez ka, bet viņš pats tur nedzīvo.

Ziemsvētku mūzikas pēcpusdiena

Svētdien, š. g. 24. decembrī, plkst. 3.00 p. p., Walmer Road baptistu baznīcā, Toronto (vienu bloku ziemeļrietumos no Bloor - Spadina ielu krustojuma), latviešu baptistu draudzes koris rīko savu gadskārtējo Ziemsvētku koncertu. Šāda rakstura sarīkojums ir diezgan svešs pasākums latviešu draudžu vidū. Daļēji, varbūt, tas ir izskaidrojams ar to, ka mums, latviešiem, nav bagāta Ziemsvētku dziesmu klāsta, kādu to redzam pie angļiem un frančiem ,kam ir šādu dziesmu daudz ar dažādām variācijām. Ziemsvētku dziesmu koncerti ir populāri kanadiešu un angļu draudzēs. Tā latviešu baptistu koris mēģina šo skaisto tradīciju ievest arī latviešu vidū un jau piekto reizi atskaņos savā koncertā gan svešu tautu, gan pašu autoru dziesmas.

Šā gada koncertā, salīdzinot ar iepriekšējiem, atradīsim zināmu īpatnību programmā: bībeliskо Betlēmes notikumu paudis zināmā secībā; mūzika un dziesmas mainīsies ar latviešu dzejdarbiem un Sv. Rakstu lasījumiem. Dzirdēsim Bacha, Hendeļa, Scarlatti, Sandera un A. Jansona mūziku un L. Breikša, J. Poruka dzejas.

Koncertā dažus solo dziedās torontiešiem labi pazīstamais un apmeklēt. iecienītais baritons Pēteris Geistauts.

Pie ērģelēm dzirdēsim jauno mākslinieci Anitu Grigali; šīs vārds Toronto mūzikas cienītāju saimei arī nav vairs svešs. A. Grigale nākamo pavasari beigs Toronto Karaliskās konservātorijas ērģeļu klasi. Vijoles solo izpildīs Valdis Šalna.

Diriģents uņ komponists Arvids Purvs, kas bez latviešu baptistu draudzes kora vada arī Pirmās ev. - lut. draudzes kori, ir pazīstams kā labs mūzikas tulkotājs un apdāvināts kora diriģents.

Koncerta rīkotāji cer sagādāt patikamu mūzikas pēcpusdienu visiem klausītājiem un laipni ielūdz visus tautiešus šo koncertu

JAUNUMI BALETA MĀKSLĀ

Mūsu dejotāji Irēne Apīne un Juris Gotšalks nule kā atvēruši savu skolu Ņujorkā, kā arī saistījušies ar divām ievērojamām amerikāņu mākslas aģentūrām — General Artists Corp. un Musical Artists. Abi mākslinieki arī parakstījuši kontraktu ar Radio Music Hall par uzstāšanos šajā ievērojamā teātrī.

Rudīte Irbe, kas saistījusies ar Klīvlendas „Ballet Centre" sabiedrību, šinīs dienās saņēmusi Forda firmas stipendiju tālākām studijām Amerikāņu baleta skolā.

Aleksandra Baldiņa iemantojusi vispārēju ievērību Kalifornijā ar savu labi nostādīto baleta skolu, ziņo Ņujorkā iznākošais baleta žurnāls „Dance Magazine".

Divi pazīstami sabiedriskie darbinieki piesūtījuši pateicības rakstus Veras Keišas baletskolai, sakarā ar jaunās dejotājas Dairas Sproģes uzstāšanos etnisko grupu sarīkojumā par godu Kanadas ministru prezidentam. Parlamenta loceklis A. Malonijs D. Sproģes sniegumu apzīmē par izcilu. CPRB raiditāja politisko ziņu komentātors Džons Kolingvuds Rīds cildina jaunās dejotājas talantu. Daira Sproģe aicināta drīzumā piedalīties vienā no kārtējiem jauno talantu raidījumiem Hamiltonas televizijā. -ņš.

LABĀKĀ DĀVANA

mūsu laikraksta abonements nākamajam gadam

Modris Lorbergs.

SVĒTVAKARĀ

Kur svētvakarā iesim,
Kā svētkus saņemsim?
Mēs domāsim pārī jūrām
Uz mājām aiziesim.
Tur, vecās, miļās vietās
Pa svecei degsim mēs
Uz zaļo egļu zariem
Un brāļu kapenēs.
Pa piesnigušiem ceļiem
Mūs atkal bēris trauks . . .
Uz veco Dieva namu
Draugs draugu satikt brauks.
Tiks aizmirsts laiks un telpa...
Sirds labestībā grims,
Jo sveču siltā gaismā
Mums atkal Kristus dzims.
Kur svētvakarā iesim,
Kā svētkus svinēsim?—
Mēs atmiņās un domās
Uz mājām aiziesim.

Leonija Ozolkalne.

PASACIŅA

Mežā, biezā egļu pudurī, kaut kas sakustējās. Noliecās egļu zari un zaļā skuju ielogā parādījās brūna, smaidoša seja, gaņu, baltu bārdu. Mežs stāvēja kluss un kā izbrīnījies; tikai pašas galotnes nemierīgi sakustējās, no kurienes nemierīgi sakustējās, no nezināmas zemāk redzēt, ko tie kuki tur brīnās? -- Bet lielās egles stāvēja klusi kā milzīgas zaļas sveces. Un augšā — pāri koku galiem degu lielas un mierīgas zvaigznes. Arī zvaigznes skatījās lejā, egļu biezoknī: kas tur atmirdzēja tik gaišs? Un viena maza zvaigznīte nenocietās un nolaidās lejā, palikdama karājoties mazas eglītes pašā galotnē. Arī citām iegribējās redzēt, kas tur notiek uz tās svešās, melnās zemes, un viss mežs sāka dzirkstelot krītošo zvaigžņu spožumā.

Bet brūnā seja egļu pudurī smaidīja vēl platāku smaidu:

„Ak, jau veselu gadu esmu te pūties uz zaļā sūnu palaga," sāka eglēm stāstīt smaidošais bārdainais sejs. Un iz pudura izlīda liks vecītis. Mazliet paklibodams, viņš pastaigājās no viena koka pie otra.

„Palieku jau vecs; kājas tādas pastivas. Ilgi neesmu bijis ārā no meža. Vasarā jau man nebija laika: jāgana mazie zaķēni, ka mātei nepazūd un jāredz mazo putniņu lizdas, lai vanags neaiznes mazos cālīšus. Tad es audzinu dažādas ogas. Papriekšu audzinu dzērvenes, un tās labprāt nāk mežā lasīt mazas meitenītes. Es eju neredzams viņām līdzi un parādu, kur vairāk ogu un nejaušu nomaldīties. Tad nāk citas ogas un beidzot skaistas, raibas senes. Vasarā man daudz darba

PRIECĪGUS ZIEMASSVĒTKUS UN LAIMĪGU 1962. GADU visiem latviešiem novēl

ĀDOLFS KRISTAPSONS 1095 QUEEN ST., E., TORONTO TEL.: HO 6-5152.

Ziemsvētku vecītis apciemoja Toronto latviešu ģimnazijas audzēkņus. Pirmajā rindā no kreisās: Gita Caune, Liga Beikmane; otrā rindā: V. Burkēvics, Ziemsvētku vecītis un inspektrise V. Slaviešа; trešā rindā: Māra Beikmane, Maija Velme, Ruta Ziriņa un Ilze Krastiņa. Vidējā attēlā — Daugavas vanagu namā nākamais vanadzēns noprasa svētku vecītim: „Un ko tu man dosi?" Galējā uzņēmumā — bērni saņem dāvanas Sv. Andreja baznīcā 1. latviešu ev. lut. draudzes eglītes vakarā.

KANADĀ

TORONTO

Māc. A. Lūsis pag. nedēļas nogalē kristīja Ilzi Edviju Anitu Kraujiņu, Edgara un Vijas meitu. Salaulāts Andris Kalve ar Juliānu Moru (Moor).

Sv. Jāņa draudzes kora eglītes vakars ar koristiem un viņu piederīgajiem aizritēja īsti sadraudzīgā atmosfairā. Eglīte bija dekorēta ar baltām vaska svecītēm, tā saucot daudziem atmiņā Ziemsvētkus Latvijā. Svētbrīdi norūrēja draudzes padomes prdis Z. Rūtenbachs, jo māc. A. Lūsis bija aizkavēts laikā ierasties uz šo sarīkojumu. Jautrību sagādāja Ziemsvētku veca (J.Beķeris) ierašanās ar paprāvu dāvanu maisu, šis, šķiet, bija pirmais Ziemsvētku vecis visā Toronto, kas pie saviem „bērniem" ieradās minka kažokā un mazā, melnā kakla saitē, kas spīdēja cauri isajai bārdai. Sarīkojuma otrā puse skanēja tautas dziesmas un čaklās dāmas rūpējās par cienastu.

Sv. Jāņa draudzes koris tajā svētdienā vēl piedalījās Toronto Internacionālā institūta Ziemsvētku korāļu koncertā ar trim garīgām dziesmām. Diriģenta J. Baruša vadībā koris izpelnījās jūsmīgu klausītāju atsaucību un ievērību kanadiešu presē. Bez latviešiem sarīkojumā uzstājās arī 5 citas dažādu tautību grupas.

Strēlnieku un bijušo Kurzemes aizstāvju sanāksme notika pag. svētdien, piedaloties P. Rudzītim, J. Aldermanim, J. Kurpam un A. Kronbergam. Sapulci vadīja Laimonis Goba. Klātesošie pārrunāja tehniskus jautājumus sakarā ar Ziemsvētku kauju atceres sarīkojumu Saulainē.

Toronto latviešu katoļu vienība bērnu Ziemsvētku eglīti dedzinās 30. decembrī, Sv. Mikeļa katedrāles draudzes zālē (Bond ielā). Svētrunu teiks prāvests Dr. B. Kokins. Programmā būs bērnu priekšnesumi ar īsu lugi, kuru kopīgiem spēkiem iestudējuši A. Gribusts, kora vad. A. Gertmanis un dāmu komiteja. Noslēgumā būs rotaļas un kopīgs tējas galds. Eglītes vakara rikotāji šajā sakarā izteicās: „Mēs priecāsimies redzēt visus tautiešus gan no tuvienes, gan no tālienes, bet īpaši mīļi gaidīti būs tie, kam nav nekādu piederīgo."

Toronto latviešu katoļu vienības pirmais lielākais sarīkojums jaunajā gadā iecerēts 3. martā, Lansdowne Assembly Hall telpās. Šis būs aizgavēņu vakars ar grandiozu balli.

Toronto latviešu misija rīko gadskārtējo eglītes vakaru svētdien, 23. decembrī, plkst. 7.30 vakarā, 4 Park Rd., vienu bloku no Yonge un Bloor ielas krustojuma.

Toronto latviešu studentu korporāciju kopa savā eglītes vakarā, kas notika Sv. Jāņa draudzes namā, pasniedza divas stipendijas (75 dol.) Zanei Gulēnai un Benitai Salnai. Pirmā ir korporācijas „Gundega" locekle. B. Salna pieder Daugavietes saimei.

Toronto latviešu filatelistu kopas locekļi pulcējās uz sanāksmi pag. nedēļā DV namā, lai noklausītos E. Slaucitāja referātu par Latvijas naudas zīmēm un pārrunātu nākotnes nodomus. M. Zidmanis ierosināja, ka sakarā ar Apspiesto Tautu Nedēļu ASV (nākošā gada rudenī) visām apspiestām tautām vajadzētu izdot vienu kopīgu pieminas pastmarku. Lai noskaidrotu, vai šāda ideja ir vispār vēlama, filatelistu kopa griezīsies ar attiecīgiem rakstiem pie LNAK, Baltijas tautu federācijas Kanadā un pie Apspiesto tautu asamblejas Nujorkā. E. Alberings ziņoja par biedrošanos pēdējā kopīgā nama padomes sēdē, kā arī ierosināja filatelistu kopai sarīkot groziņu vakaru. Ierosinājums guva dzirdīgas ausis, tādēļ groziņu vakars varēs notikt jau 6. janvārī, plkst. 7 vak. DV namā. Programmas daļā būs referāts ar krāsu diapozitīvu demonstrējumiem par Latvijas naudas zīmēm. Visi laipni ielūgti.

Ar lielu sajūsmu Toronto latviešu studentu kopa ķērusies pie gadskārtējā karnevāla „Nakts Latiņu kvartālā" sarīkošanas. Karnevāls, līdzīgi iepriekšējiem gadiem, notiks Kolumbus zālē. Spēlēs slavenais Čiko - Valjē deju orķestris, kas pēdējā laikā vairākkārtīgi uzstājies CBC raidījumos. Kā izsakās studentu kopas sekretāre Māra Pāvelsone, pārsvarā būšot dienvidnieku mūzika — sambas, rumbas ča-ča, u.t.t.

Soreiz studentu kopa grib redzēt visus viesus maskās. Tie, kas nebūs ieradušies maskās, būs spiesti maksāt augstāku ieejas maksu.

Un ko studentu kopa dara pašlaik?

„Meklē rokā visus parādniekus," saka M. Pavelsone.

SEKMĪGS KONCERTS

Katra jauna talanta uzstāšanās ir apsveicama ne tikai latviešu, bet arī kanadiešu sabiedrībā. Ne kā kanadiešu klausītājiem koncertēja apdāvinātā ērģelniece Anita Grigale. Šis bija jaunās mākslinieces pirmais patstāvīgais ērģeļu koncerts, kuram bija izvēlēta nopietna un kvalitatīvi pilnvērtīga mūzika. Ar jau drošu techniku un mākslinieciski tvērienu A. Grigale atskaņoja komplicēto J. S. Bacha D-minora Tokātu. Tāpat veikli un pārlieci noši izskanēja Hendeļa Ārija, Boely Fantāzija un Boehma Tēma ar Variācijām. Koncerts, kas bija labi apmeklēts, notika Jaunajā Sv. Jāņa baznīcā, kur Anita jau vairākus gadus darbojas kā pastāvīga ērģelniece. Arī viņas māsa Vija pievērsusies šai mākslai, spēlējot kādā citā kanadiešu baznīcā Toronto rietumos.

Runājot par Anitas mūzikālajām spējām, nevaram nepieminēt faktu, ka viņa ir arī teicama klavierniece un īpaši mīl pavadīt solistus dažādos Toronto koncertos.

Minētā draudze, kurā centīgā māksliniece patlaban darbojas, no jauna aicinājusi viņu par mūzikālās daļas vadītāju Gilberta un Sullivana operetei „Mikado," ko draudzes koris ar solistiem uzvedīs no 21.-24. februārim.

Speciāls deju kurss vidusskolēniem

West-End YMCA tūlīt pēc svētkiem, trešdien, 27. decembrī, sāks speciālu dejas kursu vidusskolēniem. Lai piedalīšanās tajā netraucētu mācību sagatavošanu skolā, nākošās 11 dubultstundas notiks piektdienas vakaros. Grupā ir vēl pāris brīvas vietas.

Apmācības notiek profesionālu dejas skolotāju pāra vadībā. Vecāki, kuri ieinteresēti savu bērnu nodarbībām vidusskolēniem piemērotā vidē, var zvanīt LE 6-1166, evt. jautājot pēc M. Lorberga. Dalības maksa $ 10.-

BRĪVĪBAS FESTIVĀLS

LATVIEŠUS PĀRSTĀVĒS DIŽDANCIS

Pirmais, plašākais brīvības festivāls (Freedom festival) notiks Toronto 12., 13. un 14. janvārī lielajā Maseja zālē, piedaloties tautas deju kopai „Diždancis", Z. Miezīte vadībā. Festivālu rīko „Canadian Folk Dancing Association", lai iepazīstinātu kanadiešus ar dažādu tautību deju priekšnesumiem. Pavisam festivālā piedalīsies 26 tautības, un to atklās Toronto pilsētas lielvecākais N. Filips. „Diždancis" šajā deju parādē reprezentēsies ar divām dejām — Jautraviņu un Jautro pāri.

Latviešu festivālā uzstāsies pirmajā vakarā, kurā būs vēl redzami igauņu un lietuviešu tautas deju priekšnesumi. Katrā vakarā piedalīsies gan individuāli dejotāji, gan atsevišķas deju grupas. Īpaša žūrijas komisija pirmajās divi dienās izraudzīs labākos dejotājus, kuŗi piedalīsies finālā, resp. 14. janvārī. Visus sniegumus vērtēs, izejot no izpildījuma mu kvalitātes, mūzikas un choreografijas. Paredzēts, ka finālā uzstāsies tikai piecas labākās tautas deju trupas. Protams, konkurence būs liva, jo bez baltiešiem festivālā vēl piedalīsies vācieši, franči, iri, japāņi, ungāri, itāļi, poļi u. d. c. Labākajiem dejotājiem paredzētas arī godalgas. Tās ir: 1. vietai $500,-, otrai — $300,-, trešai — $200,- un ceturtai — $100,-. Festivāla laikā notiks „Miss Freedom" skaistumkaralienes izraudzīšana. Kandidātes no dažādām etniskām grupām jau tagad pieteikušās uz skaistumkonkursu. Vienīgi neviena latviete līdz šim nav uzdrošinājusies rīkēt ar vedlapas izpildīšanu un tās iesniegšanu rīcības komitejai. Pedējā ir sāsniedzama rakstot uz adresi: 896 A Bloor St., W., Toronto, vai zvanot uz LE 7-4935, pēc plkst. 7.00 vakarā. Latvieši, kas ieinteresēti festivālā, sākot ar 23. decembri ieejas kartes var saņemt „Lotus" puķu veikalā. ņš.

Sekoja bērnu rotaļas Noras Pulciņas vadībā. Vanadzes bija rūpējušās arī par kafijas galdu. Noslēgumā arī pats Ziemsvētku vecis un čaklais rūķis saņēma pa mazai dāvaniņai, jo viņi abi DV bērnus jau iepriecina daudzus gadus. Ziemsvētku vecim pārsteigumu sagādāja Kārlis Tuklers (5 g.), kas savu lielo konfekti pats personīgi un drošsirdīgi savas māsas Ineses pavadībā pasniedza Ziemsvētku vecim. Paldies rīkotājiem par jauko vakaru. Bērnu bija pāri par 60 un tikpat lielo. G.

SV. KATARĪNES

Sv. Katarīnes Daugavas vanadžu kopa pateicībā par 3. Kanadas latviešu dziesmu svētku priekšzīmīgu noorganizēšanu piesūtījusi komitejas priekšsēdim Elmāram Krūkam pateicības vēstuli un atzinības velti.

ATSAUCĪBA BIJUSI LIELA

DV Kanadas valdes sēdē 17. decembrī piedalījās visi valdes un revizijas komisijas locekļi un DV Londonas nodaļas pr-ks R. Bērziņš. Sēdes darba gaitas lielāko daļu aizņēma apgāda jautājuma apspriešana. Tuvāku ieskatu par apgāda darbību sniedza valdes pr-dis R. Epneris un apgāda vadītājs K. Bencons, bet laikraksta redaktors A. Kundrats informēja par gūtiem iespaidiem etniskās preses redaktoru sanāksmē Otavā. K. Bensons arī ziņoja par Ziemsvētku tirdziņa un mākslinieka A. Brūvera gleznu skates labiem panākumiem, un viņš ar atzinību piemin tā tirdziņa galveno darbu veicējus I. Jankovski, A. Civželi, V. Gravu, M. Jonāni, P. Broku u. c. Tirdziņš devis pie $ 450.- tīra atlikuma.

Sēdes dalībnieki atzina, ka laikraksts piesūtāms visiem tautiešiem, kas ārstējas sliminīcās ilgāk par 2 nedēļām, un izteica aicinājumu nodaļās par gadījumiem sniegt savlaicīgi informāciju.

Kases pārskatu sniedza kasieris J. Ronis, bet par aprūpes daļas veikumiem ieskatu deva daļas vad. A. Kvēps, norādot, ka Ziemsvētku akcija šogad bijusi ļoti sekmīga. Kopsummā Amerikas kontinentā un Eiropā izsūtīti 49.000 Ziemsvētku kartīšu. DV Kičeneras - Vaterlū nodaļa piesūtījusi $60.- ziedojumu ar vēlējumu piesūtīt šo summu kādai grūtībās esošai ģimenei. Vācijā un noléma nosūtīt arī $ 50.- svētku velti rūpju skartai bij. legionāra ģimenei ar bērniem. Apstiprināja 3 dāvanu saiņu nosūtīšanu ciešanu nomāktām tautiešu ģimenēm dzimtenē.

DV mēnešraksta pārst. O. Kļavenieks izteica aicinājumu nodaļām būt aktīvākām ziņu iesniegšanā par darbības aktuālitātēm un mēnešraksta vadība būtu iepriecināta saņemt arī vairāk foto materiālu. Valde piekrita DV Hamiltonas nod. valdes aicinājumam, nākošo delegātu sanāksmi noturēt Hamiltonā. Nolēma sanāksmi sasaukt 24.—25. februārī, un tā notiks Hamiltonas latviešu b-bas namā, 16 Queen St. N. Sanāksmes sākums 24. februārī, plkst. 10.00 rītā. Paralleli delegātu sanāksmei notiks arī Kanadas vanadžu pārstāvju sanāksmes. Delegātu sanāksmes darba kārtība paredzēta līdzīga iepriekšējām.

Šis būs pirmais gadījums Kanadas DV darbības laikā, kad delegātu pilnsapulce notiks ārpus Toronto.

Vanagu eglīte Toronto

DV Toronto nodaļas bērnu Ziemsvētku eglītes vakarā, 16. decembrī bija pulcējušies ap 40 bērnu, kas kopā ar vecākiem daļējās Ziemsvētku eglītes priekos. Mac. A. Lūsis svētbrīdi runāja par Ziemsvetku priecīgo vēsti. Svētbrīža dalībnieki dziedāja svētku dziesmas.

Mazo acis kavējās pie eglītes spožuma, iedzīvojās jūsmīgas čalas, ienākot Ziemsvētku vecītim (K. Pakrastiņš). Bērni saņēma dāvanas un vanadzes pr-ces Z. Grekeres vadībā bija parūpējušās par gaumīgu cienastu mazajiem eglītes vakara draugiem. Inese Akmene ar akordeona mūziku izvadīja bērnus rotaļās un tautiskās dejās.

Pēc bērnu eglītes vakara Toronto nodaļas biedri ar viesiem pulcējās biedru vakarā, ko ar uzrunu ievadīja nodaļas pr-ks R. Puriņš, novēlot priecīgu svētku svinēšanu. Dziedāja Ziemsvētku dziesmas, un vakara dalībnieki klausījās M. Kivlenieces stāstījumu, atbildot uz jautājumiem par dzīvi dzimtenē. Viņa ieradusies brīvajā pasaulē tikai nesen, un dzimtenē dzīvojusi Talsu apkārtnē. Bija daudz jautājumu, un atbildes deva tuvāku ieskatu par dzīvi dzimtenē. Vanadzes cienāja vakara viesus ar garšīgiem pagādieniem pēc Ziemsvētku parašām. Vanadzes šai vakarā izlozēja V. Damberga dāvāto gleznu un ieņēma $ 51.-. Šo summu centīgās vanadzes nolēmušas nodot A. Auziņam Sv. Katarinēs. A. Auziņš ir invalīds, bij. karavīrs; vienīgā pelnītāja ģimenē ir sieva. Loterijā māksl. E. Damberga gleznu laimēja J. Pudāns. Bija arī pašapdāvināšanās. Viesi pavadīja patikamu vakaru. O. K.

Jauka bija Toronto DV bērnu eglīte.

GENERĀLKONSULS
Mr R. N. BRYSON
Toronto, tel. HO 3-5861,
118 DANFORTH AVE.

KONSULS
VILIS TOMSONS
Tel. RE 8-7788, Montreal, P. Q.,
5210 VICTORIA AVE., APT. 10.

V. BEBRIS
APDROŠINĀŠANAS SPECIĀLISTS
41 PITCAIRN CRESC.
TORONTO. PL. 9-6236.

I. Andrejsons C. L. U.
41 MUIRCREST DRIVE,
DON MILLS, ONT. — HI 7-4323.
Auto, uguns, garantiju, publiskās atbildības, dzīvības u. c. veida apdrošināšana.

ALEKSANDRA KĀNBERGA
RAKSTU DARBU BIROJS
65 Fenrier Ave., Toronto,
(pie Danforth & Carlaw)
Tel.: HO 3 2667

KREDITSABIEDRĪBA
LATVIEŠU
LATVIAN (TORONTO)
CREDIT UNION Limited
maksā 4% gadā par noguldījumiem un 3½% par depozitiem, izdara visas parastās banku operācijas.
Birojs atvērts 4 reizes nedēļā, Sv. Andreja baznīcas telpās, Carlton un Jarvis ielu stūrī, Tel. WA 4-0503.
Pirmdienās no plkst. 3—10 vak.
Trešdienās un piektdienās no plkst. 11—3 dienā.
Ceturtdienās no plkst. 7—10 vak.
Venus puķu veikalā, 231 Roncesvalles Ave., Tel. LE 4-4645.
Pasta adrese: 260 Wright Ave., Toronto, Ont.

Sarīkojumu kalendārs

HAMILTONA

Tradicionālā Hamiltonas DV Ziemsvētku eglīte bērniem šogad notika sestdien, 16. decembrī, latviešu baznīcas apakšējā zālē. Eglīti ar svētrunu un dažām garīgām dziesmām ievadīja māc. E. Pavasars. Pēc tam bija Ziemsvētku vecīša apciemojums, kuru tāpat kā iepriekšējos gados pavadīja uzticamais rūķis. Bērni par vecīša apciemojumu bija ļoti priecīgi, bet vēl jo priecīgāki par saņemtām dāvanām, kuras ar lielu rūpību bija sagādājušas vanadzes ar rosīgo priekšnieci G. Ieviņu priekšgalā.

TORONTO

22. decembrī — Latviešu YMCA's un Lāpas eglītes vakars Centrālā YMCA'ā, plkst. 7.30 vak.
24. decembrī, plkst. 3 p. p. Walmer Road baptistu dievnamā Ziemsvētku mūzikas pēcpusdiena. Baptistu draudzes koris un solisti.
6. janvārī — plkst. 4 p.p. strēlnieku un Kurzemes cinītāju Ziemsvētku kauju atceres salidojums Saulainē.
7. janvārī — TLB sestdienas skola rīko eglītes vakaru Sv. Andreja bazn. zālē, plkst. 4 p. p.
9. janvārī, plkst. 8.00 vakarā, Sv. Andreja baznīcas sarīkojumu telpās TLTA 3. priekšlasījumu un diskusiju cikls ar Alb. Kalniņa priekšlasījumu „Āriešu cīltis tautu staigāšanas laikā."
13. janvārī — dubultkvarteta „Kalvis" koncerts.
20. janvārī — tradicionālā preses balle Kolumbus zālē.
27. janvārī, plkst. 7 vak. TLTA — sestdienas ģimnazija rīko draudzīgā aicinājuma atceri Sv. Andreja baznīcas sār. zālē. TLB drāmatiskais ansamblis izrādīs M. Ziverta Akstu.
3. februārī — Masku balle Palace Pier, Toronto.
18. februārī — Rakstnieku cēliens. Preses b-bas Kanadas kopas dāvinājums skolai.
24. februārī — DV karnevāls Pig bridžā.
23. februārī — Māksliniecu karnevāls Columbus zālē.
24. februārī — Gaujas gaidu un Rīgas skautu vienības gada svētki Sv. Andreja baznīcas sarīkojumu zālē.
10. februārī — vīru kora Viesturs koncerts un balle U.N.F. zālē
15. februārī — Hermaņa Godesa klavierkoncerts Koncertapvienības sarīkojumā
16. februārī — Nakts Latiņu kvartālā, Studentu kopas sarīkojums Kolumbus zālē.
10. martā — DV teātra Kanadā izrāde Gatavības apliecība Sv. Andreja baznīcas zālē.
18. martā — R. Blaumaņa Trīnes grēki izrāde. TLTA ģimnazijas absolventu kopas dāvinājums skolai.
25. martā — operdzied. Astras Kalniņas koncerts. DV sarīkojums.

HAMILTONĀ

31. decembrī, plkst. 8.00 HLB rīko Jaungada sagaidīšanu Latviešu namā, 16 Queen St. N.
27. janvārī plkst. 6.30 Apvienotā vīru kora „Viesturs" koncerts 222 Queenston Rd.
4. februārī — KLMA gleznu izstāde.

SV. KATERĪNES

30. dec. — Daugavas vanadžu kopa rīko Vecgada balli, plkst. 7.30 vak. Prudhomme viesnīcas Kristāla zālē.

Māc. Arnolds Lūsis savas draudzes jaunās audzes eglītes vakarā pateicas svētku uzveduma „Ziemas svētku sapnis" tēlotājiem.

PRIECĪGUS
JURĀ
51 Duchess St., Tor
ČIKAG
KĀRĻA ĶE
LATVIEŠU DAIĻAMA
RAŽOJUMU VEIKALS un
2727 N. Milwaukee Ave, C
ILMĀRS AND
C. L. U.
APDROŠINĀŠANAS
HI 7-432
41 Muircrest Drive.
DĀMU FRIZIERSA
Tel.: LE 6-9544,
3 WESTMORELAND AVE.
BENI
231 Roncesvalles A
LE 4-4645 -
TRANSPORT
KAKT
Velcam visādus transportus (mēbeļu, būvmateriāļu u. c.). L
LE 5-6619. 941 Do
PAVAS
DELIKATEŠU VEIKALS
361 Roncesvalles Ave. LE
LATVIEŠU SAIMNIECIS
APVIENĪBA KANADĀ.
LEE FURS
707 Mt. Pleasant Rd., To

PRIECĪGUS ZIEMASSVĒTKUS UN LAIMĪGU JAUNO GADU

JURĢA BENJAMIŅA

FILMU LABORATORIJA

51 Duchess St., Toronto 2, Ont. EM 3-6497.

NOTĀRS

OSKARS PERRO

REALTORS

1595 BLOOR ST. W., TORONTO. LE 5-5555.

ČIKAGĀ

KĀRĻA ĶEZBERA

LATVIEŠU DAIĻAMATNIECĪBAS

RAŽOJUMU VEIKALS un GRĀMATNĪCA

2727 N. Milwaukee Ave, Chicago. DI 2-2324.

DAINA PRESS LTD.

164 WILLOWDALE AVE., WILLOWDALE, ONT.

TEL. BA 2-4021.

PRIECĪGUS ZIEMASSVĒTKUS un LAIMĪGU JAUNO GADU

VISAI LATVIEŠU SAIMEI novēl

LATVIEŠU KATOĻU APVIENĪBA

ILMĀRS ANDREJSONS

C. L. U.

APDROŠINĀŠANAS AĢENTŪRA

HI 7-4323.

41 Muircrest Drive. Don Mills, Ont.

I. JANKOVSKIS

REAL ESTATE BROKER

ILMARS JANKOVSKIS
NIKOLAJS FEODOROVS
HARALDS MAKARS
VITALIS MUKTS
G. DI CARLO

93½ Roncesvalles Avenue, Toronto.

LE 6-0143. LE 5-4455.

DĀMU FRIZIERSALONS ‚VENTA'

Tel.: LE 6-9544, Toronto.

3 WESTMORELAND AVE. (Bloor - Dovercourt).

BENITA EVERSONS.

AUSTRA ŠMITS

DĀMU FRIZIERSALONS

LE 5-6792.

737 Bloor St. W. — pie Grace, Toronto.

Venus

PUĶU VEIKALS

231 Roncesvalles Ave., Toronto.

LE 4-4645 — LE 3-4037, pēc darba.

A. PUTNIŅŠ.

VANE

GIFT PARCEL SERVICE

LATVIEŠU UZŅĒMUMS ANGLIJĀ

Pārstāvniecība Kanadā

105 ROSE PARK DR. — Toronto 7.
HU 5-2917.

Augstākās kvalitātes

ANGĻU EKSPORTA DRĀNAS

Veļa, apavi un gatavas preces par konkurences cenām.

Pieņem pašu gatavotus saiņus pārsūtīšanai.

Pieprasiet mūsu cenrādi un sūtīšanas noteikumus.

MIRDZA JAUNZĀRS

TRANSPORTA FIRMA

KAKTIŅŠ

Velcam visādus transportus ar modernām mašīnām (mēbeļu, būvmateriālu u. c.). Lūdzam zvanīt katrā laikā:

LE 5-6619. 941 Dovercourt Rd., Toronto.

LATVIEŠU MĒBEĻU FABRIKA

ULTRALINE CABINETS LTD.

MĒBELES UZ PASŪTINĀJUMU.

54 Rivalda Rd., Toronto. CH 7-5488.

LABĀKĀS KVALITĀTES — FOTO

JANITIS STUDIO

Kāzas — Kristības — Iesvētības — Portrejas — Pases — Vecu bilžu pārfotografēšana u. t. t.

181 Carlton St., Toronto. WA 1-4055.

PAVASARA

DELIKATEŠU VEIKALS UN KONDITOREJA

361 Roncesvalles Ave. LE 1-7353, Toronto.

ST. ČUKULS.

LATVIEŠU VIRSNIEKU APVIENĪBA

PRIECĪGUS ZIEMSVĒTKUS un LAIMĪGU JAUNGADU!

B. & S. ELECTRIC

RU 1-7828.

11 CLYDE AVE., TORONTO 12.

Z. SILS.

LATVIEŠU SAIMNIECISKO DARBINIEKU APVIENĪBA KANADĀ.

LEE FURS

707 Mt. Pleasant Rd., Toronto. Tel.. HU 3-6851

CENTRAL MEAT

Processing & Marketing Co. Limited

310 BATHURST ST., LE 4-2868

323 RONCESVALLES AVE., LE 6-7582

928 COLLEGE ST., LE 6-1479

429 DANFORTH AVE., HO 6-3402

ĢENERĀLKONSULS

Mr R. N. BRYSON

Toronto, tel. HO 3-5861.
118 DANFORTH AVE.

KONSULS

VILIS TOMSONS

Tel. RE 8-7788, Montreal, P. Q.,
5210 VICTORIA AVE., APT. 16.

V. BEBRIS

APDROŠINĀŠANAS SPECIALISTS

41 PITCAIRN CRESC.
TORONTO. PL. 9-4833.

I. Andrejsons C. L. U.

41 MUIRCREST DRIVE,

DON MILLS, ONT. — HI 7-4323.
Auto, uguns, garantiju, publiskās atbildības, dzīvības u. c. veida apdrošināšana.

ALEKSANDRA KĀNBERGA
RAKSTU DARBU BIROJS
65 Ferrier Ave., Toronto,
(pie Danforth & Carlaw)
Tel.:HO 3 2667

KREDITSABIEDRĪBA

LATVIEŠU LATVIAN (TORONTO) CREDIT UNION Limited

maksā 4% gadā par noguldījumiem un 3½% par depozītiem, izdara visas parastās banku operācijas.

Birojs atvērts 4 reizes nedēļā, Sv. Andreja baznīcas telpās, Carlton un Jarvis ielu stūrī, Tel. WA 4-0563.

Pirmdienās no plkst. 3—10 vak.
Trešdienās un piektdienās no plkst. 11—3 dienā.
Ceturtdienās no plkst. 7—10 vak.

Venus puķu veikalā, 231 Roncesvalles Ave., Tel. LE 4-4645.

Pasta adrese: 280 Wright Ave., Toronto, Ont.

ojumu kalendārs

23. februāri — Mākslinieku karnevāls Columbus zālē.
24. februāri — Gaujas gaidu un Rigas skautu vienības gada svētki Sv. Andreja baznīcas sarīkojumu zālē.
10. februāri — vīru kora Viesturs koncerts un balle U.N.F. zālē
15. februāri — Hermaņa Godesa klavierkoncerts Koncertapvienības sarīkojumā
16. februāri — Nakts Latīņu kvartālā, Studentu kopas sarīkojums Kolumbus zālē.
10. martā — DV teātra Kanadā izrāde Gatavības apliecība Sv. Andreja baznīcas zālē.
18. martā — R. Blaumaņa Trīnes grēki izrāde. TLTA ģimnazijas absolventu kopas dāvinājums skolai.
25. martā — operdzied. Astras Kalniņas koncerts. DV sarīkojums.

HAMILTONĀ

31. decembrī, plkst. 8.00 HLB rīko Jaungada sagaidīšanu Latviešu namā, 16 Queen St. N.
27. janvārī plkst. 6.30 Apvienotā vīru kora „Viesturs" koncerts 222 Queenston Rd.
4. februārī — KLMA gleznu izstāde.

SV. KATERINĒS

30. dec. — Daugavas vanadžu kopa rīko Vecgada balli, plkst. 7.30 vak. Prudhomme viesnīcas Kristāla zālē.

PRIECĪGUS ZIEMSVĒTKUS
UN LAIMĪGU JAUNO GADU
TAUTIEŠIEM TUVUMĀ UN TĀLUMĀ NOVĒL

HAMILTONAS
DAUGAVAS VANAGI

O. ANDERSONA
DELICATESSEN
26 Market St., Hamilton, Ont.
Tel. JA 7-9896

CANNON DRUGS
G. EIKERTS
154 James St. N. Hamilton, Ont. Tel.: JA 2-5110

Atlantic Radio, Jewelry and Sports
Pulksteņi, dimanti, rotas un sudrablietas, kristalli, dzintars, HI - FI un transistor radio.
M. ZITMANS.
170 JAMES ST., N., HAMILTON, ONT.
JA 9-1467.

PRIECĪGUS ZIEMSVĒTKUS UN LAIMĪGU 1962. GADU!
CREST FLORISTS
un
MĀKSLAS SALONS
567 Mt. Pleasant Rd., Toronto.
HU 7-0491.
ELMARA GULBIS

SVEICAM ZIEMASSVĒTKOS un NOVĒLAM LAIMĪGU JAUNO GADU!
LITTLE RIGA
Delikatešu veikals
343 Roncesvalles Ave, Toronto.
LE 4-8974
Vija Kraujiņa

PRIECĪGUS ZIEMSVĒTKUS un LAIMĪGU JAUNO GADU!
MURRAY'S DRUG STORE E. GALDIŅA 3108 Dundas St., W., Toronto. RO 7-3468.

LENARD'S CLEANERS
ĶĪMISKĀ TĪRĪTAVA — LATVIEŠU UZŅĒMUMS
985 College St. (pie Rusholme Rd.), Toronto.
LE 1-5166.

LĪGSMUS ZIEMAS SVĒTKUS UN ILGU PIEPILDĪJUMU
1962. GADĀ NOVĒL:
C. G. TODD LTD.
REAL ESTATE
418 MAIN ST., E., HAMILTON.
OJĀRS IEVIŅŠ. Tel. JA 8-6336. VALDIS TUKLERS.

PRIECĪGUS ZIEMASSVĒTKUS un SEKMĒM
BAGĀTU 1962 GADU TAUTIEŠIEM NOVĒL
JĀNIS WILKS
LATVIEŠU PĀRSTĀVIS VISLIELĀKĀ MĀJU PIRKŠANAS - PĀRDOŠANAS BIROJĀ HAMILTONĀ.
KRONAS - VALEVIČIUS LTD., 366 Main St., E., Hamilton, Ont.
Tel. JA 8-8491. Mājās: JA 7-2262.

Milda's FLOWERS
PRIECĪGUS SVĒTKUS
vēlē
VISIEM TAUTIEŠIEM TUVU UN TĀLUMĀ!
765 THE QUEENSWAY, TORONTO, 18, ONT. TEL CL 5-7233.

BROADVIEW DELICATESSEN
731 Broadview Ave. (pie Danforth), Toronto. HO 5-9905.
PRIECĪGUS ZIEMSVĒTKUS un LAIMĪGU JAUNO GADU VISIEM LATVIEŠIEM!
E. un M. MEDNIS.

ZIEMASSVĒTKU SVEICIENI un LAIMES VĒLĒJUMI
JAUNAJĀ GADĀ visiem latviešiem
JOHN GOBA LTD.
1365 MARTIN GROVE, TORONTO, ONT.
BŪVUZŅĒMUMS
TELEFONS CH 4-2451

PRIECĪGUS ZIEMSVĒTKUS
UN LAIMĪGU JAUNO GADU
TAUTIEŠIEM TUVUMĀ UN TĀLUMĀ NOVĒL

H.L.B. GRĀMATNĪCA
16 Queen St., N., Hamilton, Ont. Tel.: JA 9-7939
★ GRĀMATAS, ROKDARBI, SUDRABLIETAS. ★
Vad. V. RUDZĪTIS.

FR. ZARĀNS
DRĒBNIEKS
557 King St., E., Hamilton, Ont. Tel.: JA 7-1249

ALBERTIŅA IMPORTA UZŅĒMUMS.
ALBERTIŅA MŪZIKAS SKOLA
(Classic Conservatory of Musik)
311 BARTON ST. E., HAMILTON, ONT. Tel. JA 7-8470
12 FREDERICK ST., ST. CATHARINES. Ont.
Tel.: MU 5-6428.
F. un L. ALBERTIŅI.

'NORTHLAND GROCERY'
120 BARTON ST. E., HAMILTON, ONT.
Tel.: JA 8-4413. E. BĒRZIŅŠ.

PRIECĪGUS ZIEMASSVĒTKUS un PANĀKUMIEM BAGĀTU JAUNO GADU
novēl
LAIMON'S ESSO SERVICE
L. MAROVSKIS, 1347 Queen St., E. Toronto,
Tālr., HO 1-8873, un
ALDERS ESSO SERVICE
L. ALDERS, 1151 Queen St., E., Toronto.
HO 6-0496.

PRIECĪGUS ZIEMSVĒTKUS un
LAIMĪGU 1962. GADU!
Alberts LIEPIŅŠ.

PRIECĪGUS ZIEMASSVĒTKUS un PANĀKUMIEM BAGĀTU JAUNO GADU
visiem latviešiem novēl
EVERLAST HEATING CO.
LATVIEŠU UZŅĒMUMS
62 Geary Ave., Toronto. LE 1-1101.
A. RASA — HO 5-5317.

SVEICIENI ZIEMASSVĒTKOS un JAUNĀ GADĀ visiem latviešiem
VIKING DELICATESSEN
1077 BATHURST ST, Toronto. LE 2-9068.
EIROPIEŠU SPECIĀLVEIKALS.
★ Saldumi, cepumi un delikateses. ★
M. H. MĪLMAŅI.

MILVOKU DV AP... 10 GADI...

„Tikai ar darbu varam kalpot brīvībai un mūsu Latvijai," raksturojot Milvoku DV apvienības aizvadītos darba gadus, teica apvienības pr-ks V. Aparjods. Milvoku DV apvienībai patlaban 202 biedri, un jubilejā to no DV Sav. Valstu valdes un DV Čikāgas apvienības sveica P. Ozoliņš, pēc kam apsveicēju rindā nodefilēja visu Milvoku organizāciju un draudžu vaditāji, cildinot jubilāres veikumus un slavējot labo sadarbību. Apsveicēju virknē kā pēdējais bija DV ASV valdes pr-dis A. Vanags. Rakstiski apvienību sveica Latvijas sūtnis Vašingtonā prof. Dr. A. Spekke, sūtniecības padomnieks Dr. A. Dinbergs, Komitejas Latvijas brīvībai pr-dis V. Hazners, ALA's pr-ks prof. Dr. P. Lejiņš un daudzas DV apvienības. Skaistu apsveikuma velti — sāvu gleznu bija atsūtījusi gleznotāja M. Kovalevska. ASV DV valdes piešķir- tos Goda r... kās vanadze... Cukurs, Lat... ga Peniķis, ... Strīķkalējs, ... ģis, V. Zā... DV CV atz... Prūsis, bet ... DV zelta no... Peniķis. Čet... apvienībā ... darba gadus... jodu, Millij... V. Krēli su... tēm.

Jubilejas ... vadīja māc... sumu daļā ... kvartets un... ris V. Apa... mēja M. V... zēni un me... vadībā rād... tas dejās. ... veica I. K... bet vijoles ...

ŅUJORKAS LA...

Svētdienas skolu pirmās eglītes Ņujorkā notika sestdien, 16. decembri, kad tās rīkoja trijās vietās.

Bronkšā priekšnesumu daļā bija skolēnu un runas koru deklamācijas, Skalbes pasakas dramatizējums, Zaķiša pirtiņas, Sniega mātes un Budeļu priekšnesumi. Ņuarkā bija deklamācijas, skolēnu kora priekšnesumi, klavieru solo, Budeļi, fragmenti no Saulieša un Kaugara darbiem, kā arī skolnieču ... Friportā ... evaņģelija, ... svētki un ... cīša drāma ... mācītjas ... mas.

Kopīgā ... nas skolu ... cembrī, ... skolas. Kat... priekšnesu... kas apmie... lielos skat... nosīdza ... pīgas kora... vadībā. Pē... niem bija ...

KULTŪRAS FONDA AICINĀJUMS

1961. gadā publicētās daiļliteratūras grāmatas, zinātniski, mūzikāliju un citi izdevumi, ko autori, organizācijas, izdevniecības vai ieinteresētās personas ieskaitītu par cienīgiem saņemt Kultūras fonda godalgas, kā arī priekšlikumi par veikumu godalgošanu iesūtāmi Ziemeļamerikas Latviešu kultūras fonda valdei 4 eksemplāros līdz 1962. gada 1. februarim pēc adreses: **c/o American Latvian Association, Suite 806 - Edmunds Bldg, 917 15th St., N. W., Washington 5, D.C., USA.**

Pēc jaunajiem noteikumiem godalgas var piešķirt par: zinātniskiem darbiem, daiļliteratūras un publicistikas darbiem, tēlotājas mākslas,lietišķās mākslas un daiļamatniecības darbiem, skaņu mākslas darbiem , veikumiem skaņu mākslā, teātŗa mākslā, skolu un audzināšanas darbā.

Tēlotājas mākslas, lietišķās mākslas un daiļamatniecības darbu iesūtīšanas vietu un laiku izziņos laikrakstos. Mākslinieki un daiļamatnieki aicināti jau laikus gatavoties savām gadskārtējām KF izstādēm. Viens autors var iesniegt godalgošanai ne vairāk par 5 darbiem vai daiļamatniecības darbu komplektiem.

Ziemeļamerikas Latviešu kultūras fonda valde.

PĀRVEIDOTI S...

Kristīgu cilvēku uztverē Ziem... ri. Kopā ... svētki ir reliģiski svētki, kad svē... citiem s... ta Kristus piedzimšanu. Tagad ... dāvanas ... Amerikas kontinentā tie izvērtu... jutās ap... šies arvien vairāk par veikalnie... paradum... ku svētkiem, kad cenšas pārdot ... šim dāv... vairāk svētku kartīšu, eglīšu ple... dārgām. ... derumus un dārgas svētku dāva... ko dāvin... nas. ... cenu, tag...

Kāds luterāņu mācītājs Ņujorkā paziņoja, ka viņš nenoturēs Ziemsvētku dievkalpojumus, jo cilvēki pasaulē par daudz pievērsušies laicīgām lietām un nododas veikaliem, nepiegriežot nekādu vērību reliģiskiem Ziemsvētkiem. Šī mācītāja aicinājumam sekojušas dažas citas amerikāņu luterāņu draudzes, atsakoties noturēt svētku dievkalpojumus.

Latvijas laikā bija paradums pie eglītes dedzināt svecītes. Ņujorkā ar likumu noliegts tās dedzināt, motivējot, ka sausās eglītes varētu aizdegties un tāpēc lietojamas dažāda veida elektriskās svecītes, kas pērkamas par lētu vai dārgu maksu, ja tās izskatā greznākas, bet veidotas tā, kā vienai izdegot, nedeg arī pārējās, Ņujorkas vācu rajonā dabūjamas arī svētku svecītes, ko, cik zinu, arī dažas latviešu ģimenes izmantojušas.

Latvijā bija paradums uz svētkiem bērnus apdāvināt, dodot meitenēm kādu lelli vai citu mazāka apmēra rotaļlietu, zēniem dažreiz pat pietika ar kurpju pā... skatījuši ... prasa ve... vanu. ... meitu j... rotaļlietu ... rast pie... televīzija ... tā ir jau... viena cil... tīta. Pa... zina, kā... Rotaļliet... tās gata... vilktu r... Ameri... radums ... Jau dar... naudu, ... zi ir tik... cerējis. ... tikpat ... ku nau... niekain... šanu, c... gādās ... rajonā ... vēstules ... kuru r... tukšā? ... Mana ... arī bij...

S ZIEMSVĒTKUS
U JAUNO GADU
UMĀ UN TĀLUMĀ NOVĒL

RĀMATNĪCA

zmilton, Ont. Tel.: JA 9-7939

KDARBI, SUDRABLIETAS. ★

Vad. V. RUDZĪTIS.

ZARĀNS

ĒBNIEKS

amilton, Ont. Tel.: JA 7-1249

MPORTA UZŅĒMUMS.

MŪZIKAS SKOLA
nservatory of Music)
HAMILTON, ONT. Tel. JA 7-8470
ST. CATHARINES. Ont.
Tel.: MU 5-6428.
F. un L. ALBERTIŅI.

AND
GROCERY'
T. E., HAMILTON, ONT.
E. BĒRZIŅŠ.

MASSVĒTKUS un
AGĀTU JAUNO GADU
novēl
ON'S ESSO
ERVICE
1347 Queen St., E. Toronto,
, HO 1-8873, un
S SO SERVICE
151 Queen St., E., Toronto.
HO 6-0496.

MSVĒTKUS un
GADU!
Alberts LIEPIŅŠ.

MASSVĒTKUS un
AGĀTU JAUNO GADU
m latviešiem novēl
RLAST
EATING CO.
E Š U UZŅĒMUMS
ve., Toronto. LE 1-1101.
HO 5-5317.

MASSVĒTKOS un
isiem latviešiem
G. DELICATESSEN
T ST, Toronto. LE 2-9068.
E Š U SPECIĀLVEIKALS.
cepumi un delikateses. ★
M. H. MILMAŅI.

MILVOKU DV APVIENĪBAS 10 GADI

„Tikai ar darbu varam kalpot brīvībai un mūsu Latvijai," raksturojot Milvoku DV apvienības aizvadītos darba gadus, teica apvienības pr-ks V. Aparjods. Milvoku DV apvienībai patlaban 202 biedri, un jubilejā to no DV Sav. Valstu valdes un DV Cikagas apvienības sveica P. Ozoliņš, pēc kam apsveicēju rindā nodefilēja visu Milvoku organizāciju un draudžu vaditāji, cildinot jubilāres veikumus un slavējot labo sadarbību. Apsveicēju virknē pēdējais bija DV ASV valdes pr-dis A. Vanags. Rakstiski apvienību sveica Latvijas sūtnis Vašingtonā prof. Dr. A. Spekke, sūtniecības padomnieks Dr. A. Dinbergs, Komitejas Latvijas brīvībai pr-dis V. Hazners, ALA's pr-ks prof. Dr. P. Lejiņš un daudzas DV apvienības. Skaistu apsveikuma velti — savu gleznu bija atsūtījusi gleznotāja M. Kovalevska. ASV DV valdes piešķirtos Goda rakstus saņēma čaklākās vanadzes un vanagi: Mirdza Cukurs, Lauma Gaigals, Gundega Peniķis, Mirdza Grants, Alma Strīķkalējs, S. Skurulis, V. Bergis, V. Zālītis un A. Peniķis, DV CV atzinības rakstu — R. Prūsis, bet jau agrāk piešķirtās DV zelta nozīmes diplomu — E. Peniķis. Četrus darbiniekus, kas apvienībā nostrādājuši desmit darba gaduš — E.Peniķi, V.Aparjodu, Milliju Valteri-Einbergu un V. Krēli suminăja ar ziedu velšem.

Jubilejas aktu ar svētbrīdi ievadija māc. A. Kalnājs. Priekšnesumu daļā dziedāja vanadžu kvartets un apvienības vīru koris V. Aparjoda vadībā, deklamēja M. Valtere Einberga, bet zēni un meitenes S. Graudiņas vadībā rādīja savu māku tautas dejās. Klavierpavadījumus veica I. Klaustiņa ar I. Prūsi, bet vijoles — M. Grants.

SKAISTĀKĀ ZIEMAS SVĒTKU DĀVANA

Kalamazū pilsētas dienvidus rietumu daļā, netālu no pilsētas centra, galvenās ielas kreisajā pusē, braucot rietumu virzienā, atrodas neliels uzkalniņš kam pilsēta devusi Ķiršu kalna nosaukumu. Domājams, ka uzkalnīšo nosaukumu guvis no laikiem, kad šo uzkalnu vēl pārstaigāja lidumnieka arkls. Sodien šajā vietā paceļas skaista moderni veidota celtne — Sv. Jāņa ev. - lut. latviešu draudzes jaunceltais dievnams.

1949. un 1950. gados no bēgļu nometnēm Vācijā šajā zemē ieceļoja latviešu ģimenes, kuŗas par savu jauno dzīves vietu bija izvēlējušās Kalamazū pilsētu un tās apkārtni. Starp iecelotāju ģimenēm atradās arī Valkas latviešu bēgļu nometnes mācītāja Jāņa Turka ģimene. Mācītājs, nonācis jaunajā dzīves vietā, tūdaļ stājās pie latviešu draudzes organizēšanas. Nodibinātai draudzei deva Mičiganas latviešu draudzes nosaukumu, un pirmais dievkalpojums notika Kalamazū pilsētā 1949. gada 10. decembrī Trisvienības luterāņu baznīcā. Vēlāk, inkorporējot draudzi Mičiganas valsts iestādēs, tai deva Sv. Jāņa ev. - lut. latviešu draudzes nosaukumu.

1952. gada 4. augustā draudzes padome nolēma uzkrāt līdzekļus savas baznīcas iegūšanai. Tā paša gada 15. septembrī nodibinājās nekustamā īpašuma fonds, kuŗā tā dibinātāji izdarīja pirmās iemaksas. Pagāja vairāki gadi atbilstoša objekta meklēšanā un plānošanā, līdz 1959. gada rudenī draudzes pilnsapulce nāca pie noteiktas atziņas, ka draudzei pašai jācel sava baznīca. Laimīgā kārtā izdevās atrast piemērotu apbūves gabalu.

23. aprīlī draudzes mācītājs J. Turks iesvētīja zemi dievnama celšanai. Draudzes vadība vienojās ar architektu Peteri De Vossu par būvplāna izstrādāšanu un 14. jūnijā sākās būvdarbi. Šeit būtu vietā atzīmēt, ka architektam P. De Vossami šī ir 31. baznīca, kuŗa uzcelta pēc viņa projekta. Līdz pag. gada 10. septembrim bija uzcelts baznīcas pagrabs stāvs, un minētās dienas pievakarē Vidienes apgabala draudžu garīgais vad. mācītājs P. Kirsons iesvētīja dievnama stūrakmeni.

Nepilnos 15 mēnešos baznīca bija uzcelta un draudzes vadība iesvētīšanai izraudzīja š. g. 10. decembri, kas sakrīt ar draudzes dibināšanas dienu.

Izraudzītā dienā jau agri baznīcas virzienā plūda dievlūdzēju straumes no mūsu pašu un kaimiņu pilsētām, lai būtu aculiecinieki svinīgajam notikumam.

Mācītājs A. Veinbergs izdarīja baznīcas iesvēti, klātesot mācītājiem: P. Ķirsonam, P. Nesaulem, A. Piebalgam, K. Hermanim, J. Veciti, vai arī varēja izmēģināt laimes aku, lielajiem bija grāmatu galds un loterijas izloze ar grāmatām un citiem laimestiem.

Visu skolu sarīkojumu noslēdza rotaļas un tautiskās dejas, tāpat visur ieradās Ziemsvētku vecītis. Visu šo pirmo četru skolu eglīšu vakaru apmeklētāju kopīgais skaits pārsniedza 1.000.

Beisorā eglītes vakars notika 20. decembrī, vidusskolēniem notiks 22. decembrī Bruklinā un Bronksā, bet Bruklinas svētdienas skolā eglīte būs 6. janvārī, Džamaikā — 7. janvārī. Dāmu komiteja rīko eglītes vakaru 29. decembrī draudzes namā Bruklinā.

V. I.

NJUORKAS LATVIEŠI PIE EGLĪTĒM

Svētdienas skolu pirmās eglītes Ņujorkā notika sestdien, 16. decembrī, kad tās rīkoja trijās vietās.

Bronksā priekšnesumu daļā bija skolnieku augumu vingrojumi. Friportā bija Ziemas svētku evaņģelija, Sniega vīru Ziemas svētki un Pie Ziemas svētku vecīša dramatizējumi, grupu deklamācijas un skolēnu koŗu dziesmas.

☆

Kopīgā visu Ņujorkas svētdienas skolu eglīte notika 17. decembrī, kur piedalījās visas 6 skolas. Katra skola uzveda savus priekšnesumus īsi un koncentrēti, kas apmierināja kā mazos, tā lielos skatītājus. Priekšnesumus noslēdza visu skolu skolēnu kopīgas koŗa dziesmas T. Miemis vadībā. Pēc priekšnesumiem bērniem bija saruna ar Ziemsvētku vecīti, vai arī varēja izmēģināt laimes aku, lielajiem bija grāmatu galds un loterijas izloze ar grāmatām un citiem laimestiem.

Visu skolu sarīkojumu noslēdza rotaļas un tautiskās dejas, tāpat visur ieradās Ziemsvētku vecītis. Visu šo pirmo četru skolu eglīšu vakaru apmeklētāju kopīgais skaits pārsniedza 1.000.

Beisorā eglītes vakars notika 20. decembrī, vidusskolēniem notiks 22. decembrī Bruklinā un Bronksā, bet Bruklinas svētdienas skolā eglīte būs 6. janvārī, Džamaikā — 7. janvārī. Dāmu komiteja rīko eglītes vakaru 29. decembrī draudzes namā Bruklinā.

V. I.

KULTŪRAS FONDA AICINĀJUMS

1961. gadā publicētās daiļliteratūras grāmatas, zinātniski, mūzikāliju un citi izdevumi, ko autori, organizācijas, izdevniecības vai ieinteresētās personas ieskaitību par cieņīgiem saņemt Kultūras fonda godalgas, kā arī priekšlikumi par veikumu godalgošanu iesūtāmi Ziemeļamerikas Latviešu kultūras fonda valdei 4 eksemplāros līdz 1962. gada 1. februarim pēc adreses: **c/o American Latvian Association, Suite 806 - Edmunds Bldg. 917 15th St., N. W., Washington 5, D.C., USA.**

Pēc jaunajiem noteikumiem godalgas var piešķirt par: zinātniskiem darbiem, daiļliteratūras un publicistikas darbiem, tēlotājas mākslas,lietišķās mākslas un daiļamatniecības darbiem, skaņu mākslas darbiem , veikumiem skaņu mākslā, teātŗa mākslā, skolu un audzināšanas darbā.

Tēlotājas mākslas, lietišķās mākslas un daiļamatniecības darbu iesūtīšanas vietu un laiku izziņos laikrakstos. Mākslinieki un daiļamatnieki aicināti jau laikus gatavoties savām gadskārtējām KF izstādēm. Viens autors var iesniegt godalgošanai ne vairāk par 5 darbiem vai daiļamatniecības darbu komplektiem.

Ziemeļamerikas Latviešu kultūras fonda valde.

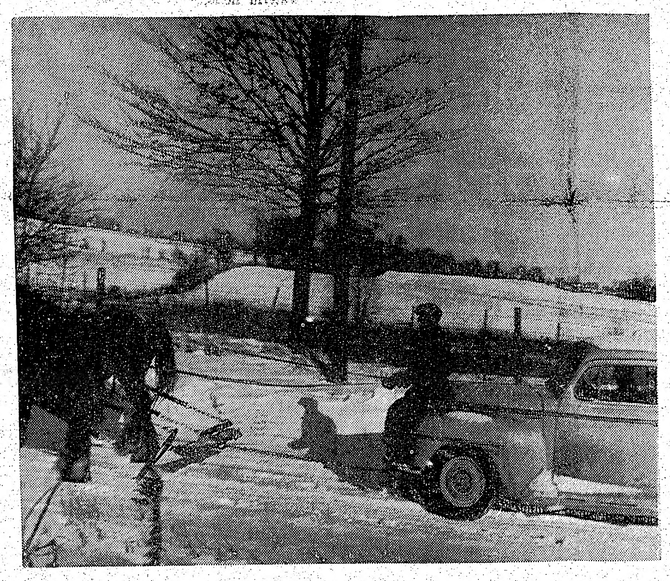

Baltajos Ziemsvētkos pat visjpēcīgākajiem motoriem kādreiz ir nepieciešams vēl viens lieks zirga spēks.

PĀRVEIDOTI SVĒTKI

Kristīgu cilvēku uztverē Ziemsvētki ir reliģiski svētki, kad svēta Kristus piedzimšanu. Tagad Amerikas kontinentā tie izvērtušies arvien vairāk par veikalnieku svētkiem, kad cenšas pārdot vairāk svētku kartīšu, eglīšu piederumus un dārgas svētku dāvanas.

Kāds luterāņu mācītājs Ņujorkā paziņoja, ka viņš nenotu-rēs Ziemsvētku dievkalpojumus, jo cilvēki pasaulē par daudz pievērsušies laicīgām lietām un nodošanas veikaliem, nepiegriežot nekādu vērību reliģiskiem Ziemsvētkiem. Šī mācītāja aicinājumam sekojušas dažas citas amerikāņu luterāņu draudzes, atsakoties noturēt svētku dievkalpojumus.

Latvijas laikā bija paradums pie eglītes dedzināt svecītes. Ņujorkā ar likumu noliegts tās dedzināt, motivējot, ka sausās eglītes varētu aizdegties un tāpēc lietojamas dažāda veida elektriskās svecītes, kas pērkamas par lētu vai dārgu maksu, ja tās izskatā greznākas, bet veidotas tā, kā vienai izdegot, nedeg arī pārējās, Ņujorkas vācu rajonā dabūjamas arī svētku svecītes, ko, cik zinu, arī dažas latviešu ģimenes izmantojušas.

Latvijā bija paradums uz svētkiem bērnus apdāvināt, dodot meitenēm kādu lelli vai citu mazāka apmēra rotaļlietu, zēniem dažreiz pat pietika ar kurpju pāri. Kopā ar svētku cepumiem un citiem svētku gardumiem, šīs dāvanas izlikās lielas un bērni jutās apmierināti. Arī tagad ir paradums apdāvināt bērnus, bet šim dāvanām jābūt lielām un dārgām. Agrāk vecāki izvēlējās, ko dāvināt bērniem un par kādu cenu, tagad bērni jau iepriekš noskatījuši vēlamās dāvanas un pieprasa vecākiem kādu zināmu dāvanu. Ar septiņus gaduš veco meitu jāizstaigā visi apkārtnes rotaļlietu veikali, lai varētu atrast piemērotu svētku dāvanu,jo televizijas reklāmu raidījumos tā ir jau noskatīta. Nevar būt neviena cita, jābūt tikai, kas noskatīta. Pat trīs gadus vecais dēls zina, kādu robotu viņam vajaga. Rotaļlietu izvēle tiešām liela, bet tās gatavotas, lai pēc iespējas izvilktu no pircēja vairāk dolaru.

Amerikas kontinentā ir arī paradums apdāvināt pieaugušos. Jau darba vietā izmaksā svētku naudu, kas vabūt ne katru reizi ir tik liela, kādu to saņēmējs cerējis. Bet cik viegli tā nākusi, tikpat viegli tā iet. No šīs svētku naudas kaut kas jādod pastniekam par labo pasta piegādāšanu, citādi nākamo gadu to piegādās ar mazāku steigu. Manā rajonā divi pastnieki piegādā vēstules un viens paciņas, bet kuŗu no viņiem drīkstu atstāt tukšā? Saprotams, jādod visiem. Mana dzīvokļu nama namzinis arī bijis kārtīgs vīrs. Nākamgad nedrīkstētu būt citādi, atkal jādod. Labi, ka nedzīvoju tādā lepnā dzīvokļu mājā, kur ir arī vairāki durvju sargi, — būtu tiem visiem jādod.

Man tomēr ir auto, kam nevaru atrast uz ielas novietošanas iespējas un tāpēc biju spiests ievietot to garāžā. Tā pagadījusies tāda lielāka, jo manā apkārtnē citādas nav, bet to dienu un nakti apkalpo 8 vīri. Kad vajadzēja lietot mašinu, apkalpošana bija ātra un laba, bet jo tuvāk nāca Ziemas svētki, jo palkalpība bija vēl labāka. Vai lai zaudēju nākamgad šīs priekšrocības? Atkal jādod visiem, jo kuŗu tad izslēgsi.

Sieva arī sagaida kādu dāvanu svētku vakarā. Jāstaigā apkārt un kaut kas jāpameklē, kas labāk noderētu, vai kā vēl māīās nebūtu. Šai darbā pavadīju visu sestdienu un tomēr iegriezos atkal pirmajā veikalā, kur biju redzējis man patikamu kleitu. Pārdevēja bija tik laipns un pēc svētkiem to piedāvājās pārlabot pēc sievas kauliem, gan piebilzdams, ja viņai patikšot.

Pēdējā laikā latvieši tomēr atkal piegriezušies vairāk latviskām lietām. Meklē labas latviešu autoru grāmatas, tautiskas rotas lietas vai sedziņas un neskatās pēc lētākām dāvanām. Labi pieprasītas grāmatas ir Latvju raksti, pagaidām divās daļās un tās maksā kopā 50 dolārus, ja vien var dabūt, jo izdevējs nevarot tik ātri iesiet, kā tautieši nopirkt. Bez tam tās jāsūta no Vācijas un, pēc manā ričībā esošām ziņām, pagaidām otro daļu grāmatnīcās nevar dabūt. Dažs nopērk veselu kalnu jauniznākušu grāmatu, lai būtu arī draugiem ko dāvināt.

Arī baznīcai jādod kāds mazumiņš uz svētkiem, vajadzētu arī tā kā īpašuma iegādei.

Un kur tad svētku kartīte. Jau no novembŗa vidus strādāju pie adrešu pārbaudes un saraksta, bet pēc kartīšu izsūtīšanas tomēr izrādījās, ka visiem nebiju aizrakstījis, jo pienāca arī no tādiem paziņām, ko biju piemirsis. Nav liela nelaime, vēl līdz svētkiem palikusi nedēļa un to var nosūtīt. Ja pienāks tieši svētku dienā, tad gan būs jāsūta tikai pateicības kartīte. Bet paradums Amerikā tomēr ir tāds, ka Ziemas svētkos jāraksta ikvienam, kuŗa adresi zina un to sāk piekopt arī latvieši.

Ar draugiem Austrālijā saraksta arī tikai vienu reizi gadā un pastāstu, kas pa šo gadu noticis. Tādā pat veidā saņemu informāciju no viņiem. Bet tas pats arī notiek ar maniem paziņām ASV, jo arī viņi var atlicināt laiku man atrakstīt tikai reizi gadā.

Kad gribēju pārskatīt savu svētku naudas atlikumu, tad atklāju, ka biju izdevis svētkiem nevien svētku naudu, bet vēl vienas nedēļas algu. Tā arī nācu pie atziņas, ka Ziemas svētki ir tikai vēlkalu svētki.

Ezītis

PAR MUMS PAŠIEM

(VESTULE „LA" NO VĀCIJAS)

Mēdz sacīt, ka pat tumšākam mākonītim esot zelta maliņas, vai arī — katrs jaunums nesot līdzi arī kādu labumu. Tā vāciešiem Bundesrepublikā tagad mēdz sacīt, ka par vācu „saimniecisko brīnumu" esot jāpateicās pēdējam pasaules karam, kas satricā pīšļos vecās Vācijas rūpniecību un saimniecību. Karš iznīcinājis fabriku iekārtas līdz ar vecām mašīnām, tā kā pēc kara vācieši bijuši spiesti iegādāties jaunas, modernas mašīnas, kas ražo ātrāk, labāk, lētāk, ekonomiskāk un var sacensties ar citu zemju rūpniecību, vai pat aiziet tām priekšā. Līdzīgi varam sacīt arī mēs, trimdas latvieši. Ja Otrais pasaules karš nebūtu mūs izklīdinājis pa visiem kontinentiem, tad daudzas pasaules tautas par latviešiem un latviešu kultūru neko nezinātu, vai arī zinātu ļoti maz. Tagad, kad latviešu zinātnieki strādā pasaules ievērojamākos uzņēmumos vai mācību iestādēs, kad latviešu rakstnieki un mākslinieki-nonākuši tiešā saskarē ar lielo un kultūrālo tautu darbiniekiem, kad mūsu jaunatne gūst izcilas sekmes cittautu skolās, sportā, mūzikā u.t.t., tagad latviešu vārds tiek daudzinăts vai visās pasaules malās un, pie tam, daudzināts labā nozīmē. Sevišķi varam priecāties par mūsu jaunatni, kas liek par sevi teikt atzinīgākos vārdus cittautu laikrakstos.

Laikam visvairāk būs aprakstīti latviešu brīnumbērni — brālis un māsa Konrādi, jaunais klavieŗu virtuozs Artūrs Ozoliņš, jaunie vijolnieki Gunārs un Mairita Larseni u.c.. Un kur tad daudzie raksti cittautu presē par latviešu sabiedriski - kultūrāliem sarīkojumiem — dziesmu svētkiem, koncertiem, gleznu izstādēm u.c. Par visu to tagad raksta un runā cittautieši un ar to vairāk iepazīst latviešu tautu un tās kultūru. Ne bez pamata Ontario ministru prezidents John Robart's kādā pieņemšanā šīs avīzes redaktoram teicis: „Par latviešiem esmu dzirdējis tikai labu. Latvieši var būt lepni uz saviem sasniegumiem." Tāpat sekonators Donalds Kamerons Otavā sasauktajā konferencē (Canadian Association for Adult Education) teicis atzinīgus vārdus par immigrantiem, to starpā arī latviešiem: „Immigranti ar tehnisk-mākām un zināšanām burtiski uzcēluši šo zemi un ar savu kultūrālo mantojumu, darījuši bagātu Kanadas kultūru." Tie ir atzinīgi vārdi un par tiem var tikai priecāties. Bez tam, šādiem atzinumiem ir arī praktiska nozīme. Ja kāda tauta atzita par čaklu, godīgu un kultūrālu, tad šīs tautas locekļiem daudz vieglāk paveŗas iespējas darba dabūšanā. Varbūt Amerikas Savienotās valstīs, Kanadā vai Austrālijā tas mazāk jūtams, bet Eiropā, īpaši Vācijā, gan noteikti. Patelcoties atbildīgākā darbā, arvien kā pirmais jautājums jādzird: „Kādas tautības?"

Paldies Dievam, līdz šim latviešu vārdam visur ir vēl laba skaņa. Bet mēs nevaram vienaldzīgi paiet garām tām negatīvām lietām, kas nepatikami apēno latviešu pozitīvo stāvokli. Mūsu nelielajā emigrantu saimē parādījušies tautiešu nodevēji un spiegi. Piem., Zviedrijā bēdīgi pazistamais padomijas „atašejs" L. Rimjānis, „atašejs" Gunārs Lapiņš un latviešu izspiegotājs Jānis Saulītis. Tie ir kā melnākie traipi latviešu sabiedrībā. Pirmie divi gan jau aizlaidušies uz „Paradizi," jo Zviedrijā jau palicis par karstu. Trešais, Saulītis, lamīgā kārtā piekerts nozieguma vietā un jau notiesāts. Arī Vācijā (Oldenburgā) ilgāku laiku dažs nelietis veica nekrietno Jūdāsa darbu, bet kad drošības iestādes sāka viņus ciešāk uzmanīt, tad pazuda. Šie ir tikai oficiāli zināmie, bet vai tie būtu vienīgie? Kā lai uz šādiem gadījumiem skatās mūsu patvēruma devēju zemēs drošības iestādes? Ja latvietis latvieti var izspiegot, tad tikpat labi tas var izspiegot arī valsts nolēpumus. Uzraudzības iestādes kļūst uzmanīgas pret latviešu bēgļiem, kas nāk par jaunu visai latviešu sabiedrībai.

Godu latviešu saimei nedara arī tāds virs kā Alberts Arnolds Lazdam un draudzes mācītājam J. Turkam.

Svētku norisē dalību ņēma prof. A. Ābele — ērģeles, prof. V. Ruševics — vijole, tenors P. Lielzukla. Daugavas vanagu viru koris un vanadžu asamblis dir. J. Zuikas vadībā. Svētku sprediki teica māc. Veinbergs.

Aizkustinošs bija brīdis, kad Vidienes apgabala garīgais vadītājs P. Ķirsons uzrunāja Sv. Jāņa latv. ev. - lut. draudzes pr-ku J. Ķinēnu, pasniedzot viņam draudzes priekšnieka nozīmi. Uz dievlūdzējiem no altāŗa raudzījās prof. A. Annusa Valkas nometnes bazniciņai darinātā gleznа — Kristus ved savu bēgļu draudzi . . .

Pēc dievkalpojuma svētku dalībnieki pulcējās draudzes sabiedriskajās telpās, kur draudzes dāmas bija klājušas galdus azaldam.

Jaunceltās baznīcas vērtība aplēsta uz $ 86.000.- Draudzei dievnama izmaksa iznākusi lētāka, jo pašu draudzes locekļi to cēluši, un vairāki amatnieki, kas veikuši tos īsi atbilstoša aroda darbus, veikuši bez atlīdzības.

Lai pateicība visiem Kalamazū tautiešiem un organizācijām, kas sekmēja dievnama celšanu gan ar darbu, gan ziedoto ārtavu.

E. B.

LATVIJAI UN LATVJU JAUNATNEI

Latvijas skautu prezidents ģenerāļa Kārļa Goppera fonds, kas nodibināts, lai uzturētu komūnistu noslepkavotā ģenerāļa piemiņu, palīdzētu rastīes un izņākt jaunatnei piemērotiem darbiem literatūrā, mūzikā un tēlotājās mākslās, aicina tautiešus šo darbu atbalstīt, kas tiek darīts Latvijai un latvju jaunatnei.

Fonda izdotā ģen. K. Goppera piemiņas marku loksne ar 50 markām pret $ 1.- ziedojumu dabūjama pie pārstāvja Kanadā J. Treimaņa, 8 Nipissing Dr., Islington, Ont.

Fonda vārdā izsaku sirsnīgu pateicību daudzajiem ziedotājiem, kas piesūtītās marku loksnes jau iegādājušies, laikrakstam Latvija Amerikā un visiem, kas fonda pasākumu atbalstījuši ar darbu un līdzekļiem, un novēlu visiem gaišus un priecīgus Ziemsvētkus un laimīgu Jauno gadu!

J. Treimanis,
Ģen. K. Goppera fonda pārstāvis Kanadā.

Savienotas VALSTIS NJUORKA

● Longailendas sieviešu koris diriģenta Roberta Baloža vadībā uzstāsies televizijā CBS raidījumā (Channel 2) svētdien, 24. decembrī, plkst. 10.00 no rīta. Raidījums saucas „Miers virs zemes" un tajā uzstāsies dažādu tautību pārstāvji. Latviešu koris dziedās dažas tautas dziesmas.

● Nujorkas Rīgas skautu un Zilā kalna gaidu vienība piedalījās Vašingtonas Pērses gaidu vienības guntiņu pulciņa solijumā. Pēc trīs mēnešu darba 12 guntiņas nodeva solījumu kopā ar vadītāju Kleimani. Sarīkojumu skaņu lentē uzņēma Amerikas Balss. Par Ņujorkas Rīgas skautu vienību interviju deva P. Matsons par Ņujorkas Zilā kalna gaidām — M. Laiviņa, bet no ASV jendas — Z. Gaujeniece. Sarīkojumu noslēdza priekšnesumi, kur ņujorkieši piedalījās ar tautiskām dejām.

Ņujorkas guntiņu un mazskautu eglītes vakars 28. decembrī, Sv. Toma baznīcas apakšējā zālē, Bronksā, bet 29. decembrī turpat skautiem un gaidām. Dižskauti un lielgaidas 5. janvārī izbrauks uz draudzes lauku īpašumu Katskilu kalnos, kur notiks Ziemsvētku kauju atcere.

● Ņujorkas Daugavas vanadžu rīkotā eglīte šogad notiks 6. janvārī, plkst. 5.30 p. p., Jorkvilles templa telpās. Svētbrīdi ievadīs māc. O. Gulbis; programmas daļā arfas un baleta skolas priekšnesumi. Mazajiem ieradīsies Ziemas svētku vecītis, lielajiem — pašapdāvināšanās.

Jaungada sagaidīšana 31. decembrī, plkst. 8.30 Jorkvilles Kasino telpās. Ieeja kopā ar galda karti maksā 3 dolari.

● Ņujorkas latviešu ev. - lut. draudzes 1962. gada budžeta projekts sasniedz $55.000.-, kas ir apmēram 5 proc. lielāks kā iepriekšējā gadā. Lielākie ieņēmumi paredzami no draudzes nodevām — $38.000.- un no kollektēm — $7.500.-. Lielākie izrevumi paredzami draudzes darbinieku algām — $26.000.-, svētdienas skolām — $10.300.-, baznīcu īres un draudzes nams, kopā $6.000.-.

● Ņujorkas latviešu biedrības rīkotā Ziemsvētku eglīte 16. decembrī bija pulcinājusi ap 120 apmeklētāju. Pēc garīgām dziesmām un biedrības priekšnieka A. Homiča ievadvārdiem par svētku nozīmi A. Millere nolasīja Ziemsvētku stāstu. Bija ieradies arī Ziemsvētku vecītis, kas apdāvināja mazos apmeklētājus, skaitā 12. Biedrības biedrs H. Strelevics bija dāvinājis maisu ar Ziemsvētku dāvanām, ko izlozēja bērniem. Sarīkojumu noslēdza rotaļas bērniem un dejas pieaugušiem, kur spēlēja Piltenes prāģeŗi.Biedrības pilnsapulce 6. janvārī ar jaunu amatpersonu vēlēšanām, bet 27. janvārī — biedrības 69. gada svētki.

● Bronksas latviešu ģimenei B. 14. decembrī dienas laikā uzlauzts dzīvoklis un paņemts, kas bijis vērtīgāks un projām nesams. Laikā no plkst. 10.00 rītā līdz 2.00 p. p. neviens nav bijis dzīvoklī, un šinī laikā arī notikusi ielaušanās. No dzīvokļa aiznestas divas rakstāmmašīnas, pulksteņi un citas vērtslietas, no kurām liela daļa saņemtas kā iesvētes dāvanas bērniem šī gada novembrī. Ģimene dzīvo Bronksas austrumu pusē un jau vairākus mēnešus meklē jaunu dzīvokli.

V. Irbe.

ČIKAGA

● Karikatūrists Eduards Keiss aicināts piedalīties programmas kuplināšanā 27. janvārī Čikagā rīkojamā pirmajā Preses ballē. Ed. Keiss pēdējos gados daudz darba veltījis eventuālam publicējumam Baleta ciltskoks.

ASV BAZNĪCĀS

ŅUJORKA

24. decembrī, plkst. 5.00 p. p., **Bruklinā, Betlemes baznīcā** (Third Ave un Pacific Street), Ziemsvētku vakara liturģisks dievkalpojums, māc. R. Zariņš. Ziemsvētku melduju kontāte Kristus klāt ar draudzes sieviešu kori, solistēm un vidusskolnieču kori; ērģelnieks un diriģents Bruno Skulte. Bronksā, plkst. 5.00 Ziemsvētku vakara liturģisks dievkalpojums Epifanijas luterāņu baznīcā, 206. ielā, pie Bainbridge avenijas. Māc. A. Ozols, kori, svētdienas skolas bērni, soliste Marga Millere - Grasmane (arpa), pie ērģelēm diriģente Rita Pētersone un Aldis Lagzdiņš. **Port Vašingtonā, Mūsu Pestītāja baznīcā**, plkst. 6.15 Ziemsvētku vakara dievkalpojums, māc. O. Gulbis, vijolnieks Uldis Baumanis.

25. decembrī, plkst. 11.00 no r., **Bruklinā, Betlemes baznīcā**, dievkalpojums. Māc. R. Zariņš, soliste Ksenija Brante.

31. decembrī, plkst. 2.00 p. p., **Bruklinā, Betlemes baznīcā** izskaņas dievkalpojums ar dievgaldu, māc. R. Zariņš, soliste Skaidrīte Prince. Plkst. 6.00 vak., **Bronksas Sv. Toma baznīcā** dievkalpojums ar dievgaldu, māc A. Ozols.

Losandželosā, Dienvidkalifornijas draudzes baznīcā. 2450 Grif. fin Ave, Los Angeles 31.

24. decembrī, plkst. 6.00 vakarā, draudzes baznīcā liturģisks svētvakara dievkalpojums. Piedalās koncertmeistars Georgs Lapensons (vijole), Milda Štrauss (soprāns), mazkoritis Olafa Stumbra vadībā. Velta Barvika (ērģeles) un māc. Elmārs Caune. Dziesmu lapiņas.

Pirmos Ziemsvētkos, 25. decembrī, plkst. 11.00 no rīta Ziemsvētku dievkalpojums. Piedalās Aina Lūsis (soprāns), Velta Barviks (ērģeles), māc. E. Caune. Pēc dievkalpojuma draudzes zālē draudzes svētku eglīte, priekšnesumi, grozini ņemami līdz.

Jaunā gada dievkalpojums pirmdienā, 1962. gada 1. janvārī, plkst. 6.00 vakarā. Piedalās māc. Roberts Āboliņš, soprāns Stefanīda Jansone, Velta Barviks (ērģeles) un māc. Elmārs Caune.

OKLANDE, KAL.

Svētdien, 24. decembrī, plkst. 6.00 vakarā, Centrālā luterāņu baznīcā, latviešu ev. - lut. draudzes Ziemsvētku dievkalpojums. Māc. G. Kness - Knezinskis Dziedās vīru koris „Krīvs" diriģenta L. Bērziņa vadībā.

G. BATCHELLER
REAL ESTATE BROKER
33 Fairview Blvd., Toronto
HO 3-6612

V. PALMA
PĀRSTĀVIS
61 Hogarth Ave., Toronto.
HO 1-3670

PRIECĪGUS ZIEMASSVĒTKUS UN PANĀKUMIEM
BAGĀTU 1962. GADU
VISIEM LATVIEŠIEM TUVU un TĀLUMĀ!

PRIECĪGUS ZIEMASSVĒTKUS
UN PANĀKUMIEM BAGĀTU JAUNO GADU!

TORONTO LATVIEŠU
KREDITSABIEDRĪBA
Latvian (Toronto) Credit Union Limited

Daži dati un vērtējumi par augstskolu un studentiem Padomju Latvijā

Padomju propagandas literatūra pastāvīgi lepojas ar izglītības iespējām Padomju Latvijā un skolnieku, kā arī studentu, lielo skaitu. Arī mēs lepojāmies ar to neatkarīgās Latvijas laikā, un arī tagad to darām trimdā. Ja kādam nav tieksmes pēc izglītības un spēju, tādu pat ar varu grūti piespiest gadu pēc gada iet skolā. Latviešiem visumā ir šī tieksme, tā ir zināmā mērā ieaudzināta. Jau kopš cara Krievijas laikiem latvietis vēroja, ka ar izglītību var tikt garām muižniekiem un citām privilēģētām šķirām.

Neatkarīgās Latvijas valdība īpaši atbalstīja skolas un, sekojot tieksmei pēc izglītības, studentu procents Latvijā kļuva augstākais Eiropā: 4 studenti uz 1000 iedzīvotājiem. Interesanti atzīmēt, ka arī Kanadā pirms 2. pasaules kara tas bija tāds pats. Patlaban Kanadā studentu relatīvais skaits ir kļuvis vēl lielāks, un tāpat arī Latvijā: 1956. gadā Kanadā bija 5 studenti uz 1000 iedzīvotājiem, bet Kanadas latviešu vidū — 20 uz 1000, t. i. 4 reizes vairāk nekā Kanadas caurmērs. Tātad latviešu tieksme pēc augstākās izglītības vēl vienmēr nav aprimusi — un kur ir iespēja, mūsu jaunieši cenšas to iegūt. Arī Latvijā, pastāvot šai iespējai, uz 1000 iedzīvotājiem 1956. gadā bijuši 8 studenti (pēc Britu Enciklopēdijas datiem 1957./58. mācības gadā 9 uz 1000 iedzīvotājiem). Pēc tās pašas Enciklopēdijas ziņām augstāko mācības iestāžu skaits Padomju Latvijā šai gadā ir bijis deviņas. Taču ir jautājums, vai visas šo mācības iestāžu nozares atbilst tam augstskolas standartam, kāds bija neatkarīgās Latvijas laikā. Dažas, šķiet, ir kļuvušas par tehniskām augstākām arodskolām, kā to var secināt no padomju publikācijās minētiem beigušo gradiem.

Galvenās augstākās mācības iestādes Padomju Latvijā, pēc 1959. gada datiem, ir šādas: Latvijas Valsts Universitāte, Latvijas Lauksaimniecības Akadēmija, Rīgas Medicīnas Institūts Rīgas Politechniskais Institūts.

Galvenā Latvijas augstākā mācības iestāde — Latvijas universitāte — kopš 1944. gada rudens pārdēvēta par Pēteŗa Stučkas Latvijas Valsts universitāti. Kolīdz to atvēra 1944./45. māc. gadā, tanī saplūda g. k. nekomūnistiskie studenti. Komjauniešu šai gadā bija tikai 1%. Ar laiku komjauniešu skaits pieauga (1953. gadā to jau bija 70%), jo ar iestāsanos komjaunatnē varēja nodrošināt savu vietu studentu skaitā un vēlāk labāku darbu. Partijas propagandētās akcijas pat augstskolas komjaunatnē nav sevišķi populāras; piemēram, braukšana darba talkās uz Kazachstanu. Ofociālie dati par piedalīšanos šais talkās no 1956. — 1958. gadam ir šādi: ikgadus uz Kazachstanu devušies 120-260 studentu, t. i. tikai pāris simtu no vairākiem tūkstošiem studentu. Jau vairāk piedalās vietējās talkās, lauku spēkstaciju būvdarbos un ražas novākšanā Latvijā.

Kaut gan latvieši cenšas tikt augstskolā, ne katram tas ir izdevies politisku iemslu dēļ. Uz to norāda Rīgā 1959. gadā izdotajā grāmatā „Pēteŗa Stučkas Latvijas Universitāte 40 gados" ievietotās pāriš rindas par vienu no fakultātēm: „Studentu sastāvs stipri mainījies. Līdz ar ekspluatātoru šķiru likvidēšanu Latvijā pašlaik fakultātēs mācās vienīgi studenti, kas nākuši no darba ļaužu ģimenēm . . . " Šī izteiciena politiskā nozīme ir labi pazīstama. Jāņem vērā arī, ka, iestājoties augstskolā, nepieciešama vesela rinda atsauksmju: gan no iepriekšējās skolas, gan darba vietas, gan sabiedriskām organizācijām: piemēram, komjaunatnes. Vairums fakultāšu prasa, lai starplaikā starp vidusskolu un augstskolu divus gadus nestrādā praktiskā darbā.

Padomju Latvijas universitātes un citu augstāko mācību iestāžu galvenais uzdevums ir pavisam praktisks: sagatavot speciālistus dažādiem valsts uzņēmumiem un iestādēm. Valsts grib iegūt lielu skaitu speciālistu, latvieši grib iegūt izglītību un labākas darba iespējas — šo tieksmju saskaņā arī izskaidrojams studentu lielais skaits Latvijā. Studentu gaita ir stingra, politiskās lekcijas jāklausās katram, studijas jābeidz paredzētā laikā, parasti 5 vai 6 gados. Dažās, īpaši tehniskās nozarēs studiju starplaikos ir arī ietilpināts darbs fabrikās un valsts iestādēs.

Studijas savu personīgo interešu dēļ un zinātniskie gradi Padomju Latvijā nav domāti lielajām studējošo masām, bet tikai izlasei, kas izaudzēta zinātniskam darbam un docentūrai. Ja Latvijas brīvvalsts laikā no pāri par 7000 Latvijas Universitātes absolventiem vairumam bija iegūts zinātnisks grads (sākumā kandidāta grads, vēlāk maģistra vai līdzvērtīgi citi gradi, kā arī Dr. grads), tad tagad Padomju Latvijā 13 gadu ilgā periodā Latvijas Valsts Universitāti beiguši tikai 177 ar kandidāta gradu (apmēram līdzvērtīgs maģistra gradam) un 11 zinātņu doktori, bet pāri par 8000 bez grada. Šie skaitļi norāda uz augstskolas vispārējā līmeņa pazemināšanos. Par to liecina arī mācības spēku sastāvs. No patreizējiem Stučkas Universitātes mācības spēkiem, tikai 47% ir ar zinātniskiem gradiem (kandidāta vai doktora). Pārējie (pasniedzēju vai asistentu vairums) ir bez tiem. Kā šāds stāvoklis radās, lai stāsta statistiskie dati.

Komūnistiem 1944./45. gadā okupējot Latviju, vairums Latvijas Universitātes mācības spēku bija to atstājis. Pēc prof. P. Kundziņa ziņām, tikai 30% bija palikuši Latvijā. Mechanikas fakultātē pat vēl mazāk — pēc oficiālajiem datiem 1945. gadā tur bija palicis tikai viens profesors (Hünchens), 2 asistenti un daži laboranti. (Vēlāk ieradušies vēl divi).

Šķiet, Padomju Latvijā ne visiem ir tikuši atzīti viņu neatkarīgās Latvijas zinātniskie gradi, jo pat P. Stučkas Latvijas Universitātes mācības spēku sarakstā pie daža laba uzvārda trūkst zinātniskā grada atzīmes, kaut gan tāds tika iegūts brīvvalsts laikā.

Latvijas Universitātē pašreiz vismaz divas trešdaļas vai pat trīs ceturtdaļas mācības spēku ir jauni: gan iebraukuši no Krievijas, gan izauguši Latvijā. No visiem mācības spēkiem 70% ir latvieši, 20% krievi. Līdzīgs latviešu un krievu procents ir arī studentu vidū. Ņemot vērā, ka Latvijā ir vairs tikai 62% latviešu un 28% krievu, vismaz augstskolā latviešu-krievu attiecība ir vēl latviešiem par labu. Lekcijas gan notiek abās valodās, un ir atsevišķi atdalītas latviešu un krievu plūsmas studentu grupās.

Vēl jājautā, vai augstākās mācības iestādes, īpaši Latvijas Valsts Universitāte, kalpo tikai speciālistu sagatavošanai pašreizējai padomju sistēmai, vai tās arī dod kādas paliekošas vērtības Latvijai un latvju tautai? Ar šo ir aizkarta Padomju apspriestākais ļoti kutelīga un bīstama problēma — latviešu nacionālisms. Šeit mēs to varam iztirzāt brīvi, bet tas nav iespējams Padomju Latvijā. Tur nacionālistiskās tendences ir viens no lielākiem grēkiem, un arī latviešu zinātniki un studenti laiku pa laikam saņem brāzienus par nacionālistiskiem „maldu ceļiem."

Tomēr nacionālisms nav apslāpējams, arī ne zem komūnistu varas. Šķietami nevainīgā veidā Latvijas Valsts Universitātē un Zinātņu Akadēmijā tas ir izpaudies Latvijas dabas, etnogrāfijas, atchitektūras un valodas pētījumos. Protams, to rezultātā slēdzieniem jāsaskan ar oficiālo padomju politiku un tur valdošiem virzieniem zinātnē un mākslā. Taču pats pētniecības un datu vākšanas process ļauj zinātniekiem kaut uz laiku aizmirsties šai darbā un arī savākt paliekošas vērtības.

Diplomdarbu un referātu virsrakstos gan ir ļoti daudz politisku, šiki tehnisku vai tipiski padomisku tematu; piem., „Buržuāziskās Latvijas emisijas bankas kredīts un emisijas darbības reakcionārais raksturs," „Komūnista tēls padomju latviešu romānā," „Buržuāziskās Latvijas priekšparlamenta reakcionārā būtība" u.c.

Tomēr ir ļoti daudz arī tādu darbu, kas tiešām ir vērtīgi Latvijai, latviešiem un zinātnes attīstībai. Bet labāk neminēt nedz šos tematus, nedz to autorus, lai ar atzinīgajiem vārdiem nekaitētu kā autoriem, tā viņu darbu pārraugiem. Viņus var apsūdzēt nacionālismā, un tad par zinātniskā darba turpināšanu nav ko domāt. Labi, ja kāds var paveikt vērtīgu darbu Latvijai un latviešu tautai arī šais nebrīvības laikos Padomju Latvijā!

Kad padomju augstskola nobeigta, beigušos norīko darbā — tā tieši ir rakstīts 1959. gada izdevumā par P. Stučkas Latvijas Valsts Universitāti 100. l. p. Tur par ekonomisko zinātņu nodaļu 407 beigušiem (8 gados) sacīts, ka visi ir norīkoti darbos, izņemot 2%, kam ģimenes un citu apstākļu dēļ... atstāja iespēju pašiem atrast sev darba vietu." Norīkošana darbā var būt arī ārpus Latvijas. Tātad brīvas darba izvēles nav.

Šai īsajā pārskatā iztirzāti tikai daži vispārēja rakstura dati par augstskolu un tās studentiem Padomju Latvijā. Sīkākai analizei nepieciešami vairāk nekā oficiālie dati.

Latviešu tieksmes pēc izglītības kā Padomju Latvijā, tā trimdā vēl arvienu ir tikpat lielas, kā neatkarīgās Latvijas laikā, varbūt pat vēl lielākas. Pastāvot iespējai iegūt augstāko izglītību, liels skaits latviešu cenšas to iegūt, kaut arī iekļūšana augstskolā Padomju Latvijā nav bez šķēršļiem. Lai gan zinātnes gradu apcirkņi Padomju Latvijā piebārstīti politiskām pelavām, tie latvju studenti un zinātnieki, kam ir ass prāts un gaišas acis, māk atšķirt graudus no pelavām, kaut arī viņi nevar brīvi izteikt savas domas par šīm atšķirībām.

Prof. A. Dreimanis.

PIEDOŠANAS NAKTS

(Pārnesums no 2. lpp.)

liņu bari, ar mugurām saviļņodami mierīgo līmeni. Grods to jau dara vairākus gadus — bez ziņas naktīs izmet ezerā tīnes un lielos lomus pārdod netālajā pilsētiņā — man stāsta mežsargs. Vai tad neviens viņu vēl nav notvēris šais nedarbos — es jautāju. Nē, neviens — mežsargs skaidro. Grods visu to izdarot tik nepamaniti un klusi, ka pat ilgstoša novērošana naktīs nav devusi panākumus. Vai man uzņemties šo blakus pienākumu? Manas darba dienas aizrit starp koku dvēselēm — tirām, labām un patiesām. Bet dusmu kamols iecērtas kaklā. Ko darīt? Esmu taču tikai pirmo gadu draugos ar mežiem šai pusē, kuŗas ļaudis man nezināmi. Es savaldos un pieciešu. Taču Groda nedarbi turpinās.

Ir pirmā ziema īles mežos. Ezeri aizsaluši, un Grods droši vien sēd siltā istabā, lasa vai labo kādu darba rīku krāsns priekšā. Mūsu kaimiņu attiecības ir savērpušās mazā idzībā. Tam tā nevajadzētu būt, bet ne tā mana vaina. Bet vismaz esmu apmierināts, jo zinu, ka Grods nevar piekļūt nedz līdakām, nedz asariem. Zaļš ledus vāks nosedzis ūdeņu bagātību.

Brīnišķīgs atlīgo Ziemsvētku vakars — mans pirmais draudzībā ar vareno koku dvēselēm Vēl agrā pievakarē atnāk meža strādnieki pēc svētku dāvanām un nopelnītās naudas, tad mani uzticīgie mežsargi ar nedēļas darbu norēķinam. Visi viņi aicina pasērst svētkos. Bet pie kuŗa iet un kuŗu atraidīt — viņu ir veseli septiņi!

No mazā dievnama izskan svētvakara vēsts. Zvana skaņas, kā ietītas villainē, saldi noguldz. Baznīcēnu pulku var labi pārredzēt; tur ir visi mani mežsargi, bet neredz kaimiņa Groda. Mazo ērģeļu stabules uzšūpo neaizmirstamo vēsti. Miērs virs zemes. Cilvēkiem labs prāts. Kad milestība dzimst pasaulē, tad nav ienaida, bet ir piedošana un pazemība. Kāda neapjaužami priecīga sajūta šai bridi cilā zemesbērna dvēseli. Vai ir kas varenāks par to, kas dzimis Ziemassvētku naktī?

Viegli snidzis sniegs ir piestājis un vakara debesis rotā lielas, spulgas zvaigznes, trisēdamas un vizuļodamas kā neaizsniedzami smaragdi, ko pats Dievs izbārstījis pāri pasaulei.

Iegājis pagalmā, sadzirdu ezerā cirtienus. Brīžiem stiprāki, tad slābanāk. Pēc īsa pārtraukuma ezers nodimd. Sals nav tik nikns, lai ledus plaisātu. Izsteidzos cauri meža pudurim, nokāpju ieplakā, — ezera viņā galā kāds siluets. Bet tūdaļ manī pamostas aizdomas. Grods taču nebija dievnamā. Steidzos notvert ledus kapātāju. Pamanījis mani nākam, viņš lūko nokļūt no slidenā ledus, bet tas neizdodas.

Tā, tā kaimiņ — labs darbs svētku vakarā — sadusmots izsaucos. Uz ezera ledus prāva kauze asaru un divi līdakas.

— Vai man nevajadzētu zināt, kas notiek manā ezerā — es viņam prasu. Bet Grods neatbild. Vakara tumsā redzu viņu piesarkušu, un tā nu arī es zinu savu kaimiņu. Saruna noris starp mums abiem, — tā tā arī paliek. Šai naktī sirds nealkst nosodījuma cilvēcīgām vājībām. Arī manējā nodreb piedošanas priekā. Bet šis mirklis gan kļūst liktenīgs mūsu turpmākai draudzībai.

A. Sedasdēls.

Drumstalas smaidam

Amatu tikotājs uztraucies biedribas priekšniekam:

„Dzirdēju, ka jūs gatavojieties nākamajās vēlēšanās mani izbalsot."

„Tad jau būsiet pareizi vien dzirdējis," miermīlīgi atbild uzrunātais.

„Vai tad drīkstētu vismaz zināt iemeslus. Vai tad esmu kāds karstas putras strēbējs vai muļķis?"

„Nu, viena lieta gan nekādā ziņā neizslēdz otro," skan pārdomātā atbilde.

☆

Katiņa no laukiem pirmajā kalpones vietā pilsētā.

„Vai jūs protat arī ar putekļsūci apieties?" norūpējusies jautā jaunā kundze.

„Mēs to mājās saucam par skurstenslauķi," vēsi atbild Katiņa, „bet tas jau alga viena. Ja atnāk, sūtiet vien iekšā. Gan jau es ar viņu tikšu galā."

☆

Četru plikņu gleznai apakšā uzrakstīts „Pieci prāti". Kāsim tā ļoti patīk, bet viņš lāga nevar izprast sakarību saturā ar nosaukumu.

„Ei, Kociņ," viņš piegrūž draugam, „bet tur taču tikai četri."

„Ek, jauns puika pindzelētājs, pašam laikam piektā prāta — garšas — nebūs bijis," atbild Kocis.

☆

Rūdīm sestdienas vakars ievilcies garā, lietainā svētdienas rītā. Klusi viņš iezogas kopējā gulamistabā un tikpat klusi sāk izģērbties. Rūža labā puse tomēr pamostas, domādama viņu pošamies iecerētajam medību braucienam.

„Ei, Rūdīt, vai tu tiešām domā šitādā suņa laikā braukt medībās. Padomā tak par visām savām kanaku kaitēm un reimatismu. Kurš tad par mani un bērniem gādās?"

Rūdis uz brīdi satrūkstas, tad apķer situāciju.

„Taisnība gan, mīlīt! Es domāju, es šodien labāk paliksu tomēr mājā," teica Rūdis un palīda zem kopējās segas.

TRANSPORTA UZŅĒMUMS
BALTIC MOVERS
VIETĒJIEM un TĀLBRAUCIENIEM.
Tel. LE 4-1403.
PRIECIGUS ZIEMSVĒTKUS un LAIMĪGU JAUNO GADU!

PRIECĪGUS ZIEMSVĒTKUS un LAIMĪGU 1962. GADU!
LATVIEŠU PUĶU VEIKALS
CALLA
727 Danforth Ave., Toronto.
HO 6-9911.
ELGA LAZDA un MIRDZA ČUBE.

GAIŠUS un SAULAINUS
ZIEMASSVĒTKUS
un DAUDZ LAIMES JAUNĀ GADĀ!
REALTOR
BĒRZIŅŠ
REALTY LIMITED

PRIECĪGUS ZIEMSVĒTKUS
vēlē Jums
ALBERTS UŽĀNS
RALFS LUCCHETTA
ALFRĒDS STIKUTS
LITA STIKUTS
ALFRĒD STIKUTS REALTOR 481-0431

SVEICAM ZIEMASSVĒTKOS UN NOVĒLAM
VISLABĀKĀS SEKMES JAUNAJĀ GADĀ!
ASTRA MEAT MARKET
2246 Bloor St., W., Toronto. — RO 3-1093.
(Pie Runnymede).
● Vienmēr krājumā svaiga gaļa.
● Importētie konservi un delikateses.
● Gaļas izstrādājumi no pašu darbnīcas.

VALUDE
PRIECĪGUS ZIEMSVĒTKUS un LAIMĪGU 1962. GADU!
SAVIEM KLIENTIEM VĒLĒ
Zeltkalis
A. ĶIVLENIEKS

PRIECĪGUS ZIEMSVĒTKUS un LAIMĪGU JAUNO GADU VISIEM LATVIEŠIEM novēl
PETER'S SHOES
APAVU VEIKALS
243 DANFORTH AVE., TORONTO. TĀLR. HO 3-7319

PRIECĪGUS ZIEMASSVĒTKUS un PANĀKUMIEM BAGĀTU JAUNO GADU
novēl visiem latviešiem
SNOWDEN'S DRUG STORE
Bloor un Runnymede Rd stūrī, Toronto.
— Piegādājam mājās. —

PRIECĪGUS
AMERIKAS
LATVIAN
P.O. BOX 8857, PHILADELP
Galvenais pārstāvis Kanad
Amerikas Latviešu Palīdz
ir bezpeļņas savstarpējās palīdzī
Savienotajās Valstīs un Kanadā.
Amerikas Latviešu Palīdz
palīdzi fonda dalībnieku un viņu
bet nāves gadījumā apbedīšanas
Jaundzimušo mātēm —
Fondā sevišķi izdevīgi ap
rēķinu apdrošinājums, bet na
šināties Amerikas Latviešu Pa
Fonda noteikumi un dalīb
sāšanas spējām.
Amerikas Latviešu Palīd
ar labiem un redzamiem pa
plašu latviešu sabiedrības at
Tuvāku informāciju var pi
Tuvākas informācijas
pieprasījuma kupons
Lūdzu piesūtīt man tuvāku
izmaksājamām summām un dal
Mr., Mrs., Miss .....
.....

ZIGFRIDS ART P
ZIGFRĪDS JUR
KERAMIKAS DARBNĪ
1425A BLOOR ST., W., TORON
viena tramvaja pietura rietum
Piedāvā LATVISKU, MODERNU
LIETIŠĶAS MĀKSLAS IZ
● Turpat dabūjami BIL

AUSTRA Š
DĀMU FRIZIER
737 Bloor St., W., pie Grace,

LATVIJAS
AMERIKĀ
PIEŅEM VISĀDA V
IESPIEDUMDARBU
● LAULIBU un IESVĒTĪBU IE
● VIZITKARTES,
● DOKUMENTUS BIEDR
● KONCERTU PROGRA
● SARIKOJUMU BIĻE
● PLAKĀTUS, DZIES
● GRĀMATAS un
● VESTULU VĒ
u. c.
PASŪTINĀJUMUS PIEŅEM:
LA BIROJĀ, 123 HURON IE
ONT., CANADA.
● Pasūtinājumus lūdzam

PRIECĪGUS ZIEMASSVĒTKUS UN LAIMĪGU JAUNO GADU

AMERIKAS LATVIEŠU PALĪDZĪBAS FONDS

LATVIAN RELIEF FUND OF AMERICA INC.

P.O. BOX 8857, PHILADELPHIA 17, PENNA. TEL. MElrose 5-4137.

Galvenais pārstāvis Kanadā: PAULS PLĪSIS 22 Tressillian Rd., Downsview, Ontario. Tel., 416 ME 6-2026.

Amerikas Latviešu Palīdzības Fonds

ir bezpeļņas savstarpējās palīdzības iestādījums — veselības un dzīvības apdrošināšanai latviešiem Amerikas Savienotajās Valstīs un Kanadā.

Amerikas Latviešu Palīdzības Fonds

palīdzi fonda dalībnieku un viņu bērnu slimošanas vai nelaimes gadījumos segt slimnīcu un ārstu rēķinus bet nāves gadījumā apbedīšanas izdevumus.

Jaundzimušo mātēm — fonda dalībniecēm — pūriņu iegādei izsniedz naudas dāvanu $ 50.-.

Fondā sevišķi izdevīgi apdrošināties tiem tautiešiem, kuŗiem ir Kanadas provinces valdības slimnīcu rēķinu apdrošinājums, bet nav ārstu rēķinu samaksas nodrošinājuma. Pret šiem izdevumiem var apdrošināties Amerikas Latviešu Palīdzības Fonda Ārstniecības kasē.

Fonda noteikumi un dalībnieku maksājumi ir izdevīgi, piemēroti latviešu vajadzībām un ikviena maksāšanas spējām.

Amerikas Latviešu Palīdzības Fonds

ar labiem un redzamiem panākumiem tautiešu apdrošināšanā jau darbojas 10 gadus, iegūstot jo plašu latviešu sabiedrības atzinību un uzticību.

Tuvāku informāciju var pieprasīt ar zemāk iespiesto kuponu.

Tuvākas informācijas pieprasījuma kupons

LATVIAN RELIEF FUND OF AMERICA, INC.
P. O. Box 8857, Philadelphia 17, Pa., USA.

Lūdzu piesūtīt man tuvāku informāciju par Amerikas Latviešu Palīdzības Fonda iestāšanās un citiem noteikumiem, izmaksājamām summām un dalībnieku maksājumu likmēm.

Mr., Mrs., Miss .....
(Uzvārds un vārds)

.....
(Adrese)

ARTURS ZUTIS, B. A.
ADVOKĀTS & NOTĀRS
133 RICHMOND ST., W.,
TORONTO 1, ONTARIO.
EM 6-8996 (darbā).
RO 6-8354 (mājā).

J. KREIĻA
FOTO STUDIJA
Izdara uzņēmumus iekš- un ārpus studijas, izgatavo bildes pasēm, apliecībām, kā arī pārfotografē un palielina dokumentus un bildes. Amatieŗu filmas attīsta un kopē. Uzņēmumus lūdz iepriekš pieteikt.
HO 6-3800, 445 Pape Ave.

KLĀJ VIESĪBU GALDUS,
piegādā mājās.
E. JIRGENS,
tel. RO 7-6044, Toronto.

DRĒBNIEKS
A. SILAVS
128 CLAIRTON CR.
pie Scarlet Rd.
Tel. RO 2-1370, Toronto.

IZDARU
APMETUMA DARBUS,
kā arī
lieku
GRIESTU PLĀKSNES
(TILES).
MĒRENAS CENAS
Zvanīt pēc plkst. 2 p. p.
766-5825, Toronto.

SPECIĀLI
NAUDAS PĀRVEDUMI
UZ PADOMJU ZEMĒM
Vienīgā licencētā un nodrošinātā.
★ Pilnīgi garantēta. ★
Pārvedumi 10 dienās.
Tuvāka izziņa
GRAMERCY
744 BROAD ST., NEWARK, N.J.
Dibināta 1947. gadā.

DEJU
STUDIJA
N. SCHWANEBACHS,
985 BROADVIEW AVENUE,
Mortimer stūrī.
HO 1-4110 — TORONTO.
Jūs iemācāties ātri un lēti
★ FOKSTROTU
★ LĒNO VALSI
★ VALSI
★ TANGO
JIVE, MAMBO, SAMBA,
RUMBA CHA-CHA-CHA.
PRIVĀTSTUNDAS
PIETEIKŠANĀS un IZZIŅA
KATRĀ LAIKĀ.

J. Rosay
FUNERAL DIRECTOR
APBEDĪŠANAS BIROJS,
467 Sherbourne St.,
Toronto.
Tel. WA 4-1408.
☆
Rūpīga un
smalkjūtīga
apbedīšanas
ceremoniju
izkārtošana.

★ Viss Ziemsvētku priekam un dāvanām, sākot ar bagātīgu un krāšņu ziedu izvēli, beidzot ar latviskām dāvanām un dzintara rotām, dabūjams LOTUS puķu veikalā.
802 Bathurst ielā, pie Bloor ielas,
tel.: LE 3-3884, Toronto.
KANADAS DAILAMATNIEKU SAVIENIBAS SALONS.
LOTUS

A. EGLĪTIS—
RADIO un TELEVĪZIJAS veikals - darbnīca
Ierīko TV antenas. Atvērts līdz pl. 8 v., sestdienās līdz pl. 6 v.
IZIRE TV par $8.- MĒNESĪ.
161A Roncesvalles Ave., Toronto. Tel LE 7-1401

IGAUŅU PULKSTEŅU UN JUVELIERA VEIKALS,
TRANS-CANADA CREDIT JEWELLERS,
1554 Bloor St., West, Toronto. Tel.: LE 5-7802.

OMEGA PULKSTEŅI, DIMANTU GREDZENI, KRISTALLS, DĀVANAS LIELĀ IZVĒLĒ. Pieņem pasūtinājumus, labo pulksteņus un dārglietas. Latviešiem 10 proc. atlaide. Atvērts no plkst. 9.00—6.00. Piektdienās no 9.00—9.00. Īpašnieks L. ILVES.

IEVĒROJAMĀKAIS MŪSU GRĀMATNIECĪBĀ
Prof P. Šmita — LATVIEŠU TAUTAS TEIKAS UN PASAKAS, I. ..... $ 7.60
ar prof. H. Biezā biografiskām piezīmēm un nōmenklatūru angļu valodā. Vienigais latviešu tādā veidā sagatavotais darbs. Mūsu mitoloģiskās kultūras sākums un tagadējās kultūras pamatu pamats. Latviešiem tagad būs ko parādīt draugiem.
Kā komēta mūsu literātūrā ienāca rakstniece S. Lazdiņa ar romānu par pilnīgi svaigu un neaiztiktu tematu. Pirmajā kaŗā latvieši bēga uz austrumiem, otrā kaŗā uz rietumiem.
SADEGUSIE SPĀRNI, I. II ā ..... $ 3.90
Mūsu lirikā viens no visskaistākiem darbiem ir Friča Dziesmas
LĪVZEME, ar J. Liepiņa zīmējumiem ..... $ 3.60
Dr. K. Rasiņa — TRIMDAS MAZĀS PIEZĪMES — (sagatavošanā). Vēl nebijis ūniks izdevums. Ar rakstiem aicināti piedalīties visi, kam vien ir kas un vēlās ko teikt par kultūru, politiku, sadzīvi u.t.t.
Biografiski darbi ir vienmēr bijuši vērtīgākā lasāmviela. Dr. A. Biskapa atmiņu stāsti par ārsta dzīvi Latvijā.
DZĪVES VĒJOS ..... $ 6.00
Dr. A. Biskapa — ĀRSTNIECIBAS KALENDARS ..... $ 1.50
Vērtīgākais no agrākā:
A. Gulbja biograf. rom. — Z. A. MEIEROVICS, I, II $ 8.00
J. Ezergaiļa — ANDRIEVS NIEDRA ..... $ 4.80
J. Miesnieka rom. — BĒRZUPJU ĢIMENES PORTRETS, I—III ..... $ 7.20
T. Zeltiņa rom. — DRUPU REPUBLIKA ..... $ 5.60
A. fon Chamisso — PĒTEŖA ŠLEMIĻA BRINUMAINAIS STĀSTS ..... $ 5.20
I. Leimanes rom. — VILKAČU MANTINIECE ..... $ 6.80
Aspazija — ZILA DEBESS — ZELTA MĀKOŅI ..... $ 6.80
H. Kreicera — CEĻI UN GĀJEJI ..... $ 5.50
St. Cveiga biogr. rom. — MARIJA ANTUANETE ..... $ 5.60
J. Miesnieka autobiogr. rom. — DZĪVIBAS SAPNIS .... $ 3.60
E. Andersona — CROSS ROAD COUNTRY - LATVIA $12.50
Brāļu Kaudzīšu — MĒRNIEKU LAIKI ..... $ 6.80
J. Ziemeļnieka — KOPOTI DARBI, I, II $11.50
F. Hucha biograf. rom. — VARENAIS BETHOVENS $ 8.00
A. Rupaiņa triloģija — MĀRA MOSTAS, I, II, III $13.00
Pasūtinot apgādā Latvju Grāmata 20% atlaide.
LATVJU GRĀMATA
P. O. BOX 332, WAVERLY, IOWA, U.S.A.

Laikrakstam LATVIJA AMERIKĀ,
123 Huron St., Toronto, Ont., Canada
Lūdzu izsūtiet man laikrakstu LATVIJA AMERIKĀ
līdz ..... uz ..... mēnešiem uz šādu adresi:
Adrese: .....
Mr., Mrs., Miss .....
Pievienoju Money Order, čeku vai skaidrā naudā $ .....
..... abonementa uzsākšanai — pagarināšanai
(Nevajadzīgo svītrot).
Parakstā .....
Abonēšanas maksa: $ 1.50 par 1 mēn., $ 4.50 par 3 mēn. $ 8.50 par 6 mēn., $ 16.00 par gadu.
Visi mūsu laikraksta abonenti un pārstāvji lūgti kārtot savus maksājumus tieši ar apgādu Daugavas Vanagi, 123 Huron St., Toronto, Ont., Canada, vai ar pārstāvjiem:
SAV. VALSTĪS:
A. Lāci, 101 Brighthwater Court, Brooklyn 35, N.Y.
J. Lāci, 611 Argyle Rd., Brooklyn 30, N. Y.
V. Zuti, 32 Dayton St., Newark 14, N. J.
A. Libieti, 2528 W Becher St., Milwaukee 15, Wisc.
J. Ezergaili, 12102 Miles Ave., Cleveland 5, Ohio.
V. Hermani - Daly, 368 Heine St., Elgin, Ill.
A. Ozoliņu, 1643 N. Orchard St., Chicago 14, Ill.
O. Krollu, Hull House, 800 S. Halsted St., Chicago 7, Ill.
V. Miķelsonu, 426 N. Prairie Ave., Kalamazoo, Mich.
V. Zirnīti, 138 Barklay N. E., Grand Rapids, Mich.
V. Irbi, 87 Ellwood St., New York 40, N. Y.
KANADĀ:
J. Gailīti, 12 Green Meadow Rd., Hamilton, Ont.
H. Grebli, 85 Maple St., St. Catharines, Ont.
J. Ligeri, 2325 Dunn St., Niagara Falls, Ont.
A. Cauku, 350 Maitland St., London, Ont.
J. Roni, 57 David St., Brampton, Ont.,
M. Ķivīti, 236 First Ave., Ottawa, Ont.
ANGLIJĀ:
DVF Grmatnīcu, 72 Queensborough Terrace, London.
J. Turciņu, 64 Sholebroke Ave., Leeds.
ZVIEDRIJĀ:
DV Stokholmas nodaļu, P. O. 220, Stockholm.

ZIGFRIDS ART POTTERY
ZIGFRIDS JURŠEVSKIS
KERAMIKAS DARBNĪCA - SALONS
1425A BLOOR ST., W., TORONTO. TEL. LE 6-6163
viena tramvaja pietura rietumos no Lansdowne.
Piedāvā LATVISKU, MODERNU KERAMIKU un citus LIETIŠĶAS MĀKSLAS IZSTRĀDĀJUMUS.
Turpat dabūjami BILZU LOGĀTI.

AUSTRA ŠMITS
DĀMU FRIZIERSALONS
737 Bloor St., W., pie Grace, Toronto. LE 5-6792.

LATVIJAS AMERIKĀ
MODERNĀ
SPIESTUVE
TORONTO
PIEŅEM VISADA VEIDA IESPIEDUMDARBU PASŪTINAJUMUS:
LAULĪBU un IESVĒTĪBU IELŪGUMU KARTES,
VIZĪTKARTES,
DOKUMENTUS BIEDRĪBU VAJADZĪBAM,
KONCERTU PROGRAMMAS,
SARIKOJUMU BIĻETES,
PLAKĀTUS, DZIESMU LAPIŅAS,
GRĀMATAS un ŽURNĀLUS,
VESTUĻU VEIDLAPAS, APLOKSNES u. c.
PASŪTINAJUMUS PIEŅEM:
LA BIROJĀ, 123 HURON IELĀ, TORONTO, 2-B, ONT., CANADA. TEL.: EM 8-0792.
Pasūtinājumus lūdzam nodot laikus.

Iznākušas
GRĀMATAS UN NOTIS
1. Ed. Freimanis — DAIGĀS ROTAĻAS, stāsti un noveles $3.20
2. V. Sniķere — NEMITAS MINAMAIS, dzejoļi $2.80
3. H. Kreicers — CEĻI UN GĀJEJI, atmiņu stāsti $5.50
4. K. Kezbers — MAINAS HERCOGISTE, romāns $3.60
5. ZINTIS — žurnāls angļu valodā par latviešu kultūru Nr. 1 līdz 4 — 3.75 ¢, gada abonements $2.00
SAGATAVOŠANĀ
1. SOLO DZIESMU KRĀJUMS ar klav., 8 latviešu komponistu ap. 27 dz., ALA's un A. Kalnāja apg. izdevums $7.50
2. Dr. D. Biskaps — DZIVES VĒJOS, atmiņas $6.00
3. Dr. D. Biskaps — ĀRSTNIECIBAS KALENDARS 1962. g. $1.50
Maksājot apgāda, 25% atlaide.
ALFRĒDA KALNĀJA APGĀDS,
719 W. WILLOW ST., CHICAGO 14, ILL., USA.

DORVAL HARDWARE
1586 Bloor St. W., Toronto.

Toronto pilsētas oficiāls paziņojums.

OTRDIENA, 26. DECEMBRIS, 1961. G. IR

SVINAMA DIENA.

Sakarā ar Toronto pilsētas padomes sēdes 1950. gada 2. oktobŗa lēmumu, otrā diena pēc Ziemsvētkiem tiek uzskatīta kā pēcsvētku diena un ir svinama katru gadu.

Sakarā ar iepriekš teikto, pasludinu OTRDIENU, 26. DECEMBRI, KĀ SVINAMU DIENU.

NATHAN PHILLIPS, Q. C.,
Mayor.

1961. g. 1. decembrī.
Pilsētas valdes namā, Toronto.

DIEVS, SARGI KARALIENI!

UMIEM
TĀLUMĀ!
S PRIECĪGUS ZIEMSVĒTKUS un LAIMĪGU JAUNO GADU!
ECĪGUS SVĒTKUS un MĪGU 1962. GADU!
IEŠU PUĶU VEIKALS
ALLA
Danforth Ave., Toronto.
HO 6-9911.
ELGA LAZDA un MIRDZA ČUBE.
NUS TKUS IMES JAUNĀ GADĀ!
BĒRZIŅŠ
EALTY LIMITED
ZIEMSVĒTKUS
vēlē Jums
ALBERTS UŽĀNS
RALFS LUCCHETTA
ALFRĒDS STIKUTS
LITA STIKUTS
TKOS UN NOVĒLAM S JAUNAJĀ GADĀ!
EAT MARKET
Toronto. — RO 3-1093.
Runnymede).
jumā svaiga gaļa.
konservi un delikateses.
ājumi no pašu darbnīcas.
RIECĪGUS EMSVĒTKUS un LAIMĪGU 1962. GADU!
KLIENTIEM VĒLĒ
Zeltkalis
. ĶIVLENIEKS
ZIEMSVĒTKUS un DU VISIEM LATVIEŠIEM novēl.
ER'S SHOES-
AVU VEIKALS
TORONTO. TĀLR. HO 3-7319
ASSVĒTKUS un GĀTU JAUNO GADU tviešiem
S DRUG STORE
mede Rd stūrī, Toronto.
ājam mājās. —

A. E. LEPAGE
LIMITED REALTORS
MEMBER TORONTO REAL ESTATE BOARD
Pārstāvis Konst. KĀRKLIŅŠ
982 DANFORTH AVE., TORONTO.
Birojā: HO 5-7527. Mājās: HO 6-5024.

ĪPAŠUMI UN VEIKALI VISOS PILSĒTAS RAJONOS.

PRIECĪGUS ZIEMAS SVĒTKUS
VĒLĒ VISIEM TAUTIEŠIEM!

Sagādājam iztrūkstošo naudu iemaksām par zemiem procentiem.

†

PROFESORS DR. ING.

JĒKABS VĪTOLS

miris Sidnejā, Austrālijā, 84 gadu vecumā.

Viņu piemin

BRĀĻA DĒLA ĢIMENE un
BRĀĻA MEITA TORONTO.

SPORTS

AICINĀJUMS DAUGAVAS VANAGIEM ZIEMSVĒTKOS

Dzīvodami brīvā pasaulē, mēs brīvi svinam Ziemsvētkus, brīvi izteicam savas domas, aicinājumus un ierosinājumus. Šinī sakarībā arī es griežos pie katra Daugavas vanaga ar brīvu aicinājumu un ierosinājumu.

Ar katriem Ziemsvētkiem un katru Jauno gadu mēs paliekam vecāki, un reizē arī sākam palikt pasīvāki jeb, varbūt, nosvērtāki dzīvei. Censamies nostabilizēt savas vecuma dienas, bet arī labprāt atceramies savas jaunības brīžus. Reizēm pat priecājamies, ka mūsu dzimtene Latvija ir izaudzinājusi mūs par spēcīgiem, izturīgiem šodienas vīriem. Aizvadītās kara vētras un ilgie svešumā pavadītie gadi nav spējuši mūs salauzt vai noliekt. Visam tam varam pateikties par nopietnību, ar kādu tika audzināta mūsu jaunatne dārgā dzimtenē. Cik svariga vieta bija ierādīta tanī cermeņa fiziskai attīstībai un pamatstājai. Un kas visu to deva? Tā bija fiziskā audzināšana un sports. Šodien, dzīvojot svešumā un apmeklējot svešas skolas, mūsu jaunatne netiek tā fiziski audzināta, kā tikām audzināti mes. Esmu redzējis jauniešus vai jaunietes, kuŗu augumi ir skaisti, bet stājas nav. Bez stājas auguma skaistums tiek aizēnots.

Pie Daugavas Vanagu organizācijas jau gadiem pastāv organizēta fiziskā audzināšana Toronto, Hamiltonā, Niagarā un citur, kas šodien atvieto Latvijas skolas fiziskās audzināšanas uzdevumus. Ar sporta nodarbībām tiek sagatavota mūsu jaunatnes fiziskā attīstība. Šo pateicīgo pilno darbu dara cilvēki ar gadiem ilgu pieredzi šinī laukā un no brīvas gribas. Šie cilvēki ir priecīgi par katru zēnu vai meiteni, kas seko viņu norādījumiem, un pateicīgi šo jauniešu vecākiem, kuŗi izprot fiziskās audzināšanas nozīmi.

Daugavas vanagi! Ja jūsu nodaļās vēl nav organizēta fiziskā audzināšana vai sports jaunatnei, tad pārdomājat manu aicinājumu un ķeraties pie darba. Organizējiet pie nodaļām sporta sekciju un pulciniet ap sevi jaunatni ar iespējamām nodarbībām: kā basketbolā, volejbolā, vieglatlētikā un galda tenisā. Ja jums ir vajadzīga palīdziba un padomi, griežaties pie Daugavas Vanagu Kanadas valdes, jo šim nolūkam pie tās pastāv jaunatnes un sporta nozare.

Kā Ziemsvētku dāvanu savam dēlam vai meitai dodat šogad līdzi arī solījumu rūpēties par viņu fizisko attīstību. Pie nodaļām, kur pastāv jau organizēta fiziskā audzināšana, un, ja esiet šīs nodaļas biedri, piesakiet savus bērnus jūsu nodaļas vadībai fiziskās audzināšanas nodarbībām.

Paturēsim atmiņā veco patiesību, un proti: veselā miesā mājo vesels gars.

R. Kadiķis,
Toronto DV sporta kluba priekšsēdis.

2. VIENĪBU GRUPĀ YMCA UZVAR TLSK VIENLĪDZĪGĀ CĪŅĀ AR 42 : 39

Toronto ir latviešu basketbola cietoksnis Kanadā un dabīgi, ka tāpēc šinī latviešu centrā ir noorganizēta arī otro vienību liga, un kuŗā spēlē gan jaunie — topošie basketbolisti, gan arī „vecie," kas tā īsti aktīvi vairs necīnās.

Otro vienību grupā vadošā komanda TLSK spēlē pret YMCA bija spiests samierināties ar savu pirmo zaudējumu, kamēr YMCA tā bija pirmā uzvara.

Spēle visu laiku bija ļoti vienlīdziga un pirmo puslaiku TLSK nobeidza savā labā ar 22:19. Otrā puslaikā YMCA cīnijās daudz pārliecinošāki un spēlējot zonas aizsardzību, nelaida TLSK spēlētājus pie metieniem. Daudz vairāk ar piespēlēm tika apgādāts arī YMCA bīstamākais punktu guvējs — E. Pelšs, kas otrā puslaikā salasija 14 punktus. Nepilnu minūti pirms spēles beigām YMCA veda ar 5 punktiem, bet maza neuzmanība atļāva TLSK pārņemt bumbu un E. Skujiņa „tālais" samazināja starpību uz 3 punktiem, taču laiks bija par īsu, lai varētu atgūt zaudēto. YMCA uzvarēja ar 42:39.

Uzvarētāju vienībā spēlēja: E. Pelšs-22, A. Plonis-7, A. Liepa-5, A. Freibergs-4, V. Kauliņš-4, R. Simsons un A. Zaķis.

TLSK spēlēja: V. Ozoliņš-14, J. Cirulis-10, A. Māsītis-2, A. Kaufiņš, V. Damanis-7, E. Skujiņš-6 un I. Hausmanis.

Jāatzīmē, ka TLSK sevišķi vāji izpildīja soda metienus, iemetot no 13 sodiem tikai 3.

BASKETBOLA SACENSĪBU KALENDĀRS JAUNATNES SPĒLĒM

Sakarā ar pārbaudījumiem, jaunatnes svētdienas līgas spēles bija uz laiku pārtrauktas. Nākošās spēles notiks svētku brīvlaikā.

Otrdien, 26. decembrī, UNF vingrotavā plkst. 7.30 spēlēs YMCA ar Tridentu, bet
Ceturtdien, 26. decembrī, lietuviešu zālē, plkst. 7.30 Aušra ar Trident, bet plkst. 9.00 YMCA ar DV. Ž. Z.

Basketbols Kanadā

TORONTO DV SVĒTDIENAS LIGĀ PĀRLIECINOŠI PIEVEIC LIETUVIEŠU AUŠRU AR 85:73

DV vienības vadītājs R. Kadiķis var būt ar savas vienības spēli pēdējā laikā vairāk kā apmierināts. Latviešu meistarkomandas spēlētāji ar katru spēli uzlabo savu formu. Spēlētāji sadarbojas arvien labāk, labi cīnās aizsardzībā un uzbrukums kļuvis daudz iespaidīgāks. Lieliskā formā ir atkal R. Richters, kas vada komandas spēli, nenogurstoši cīnās pēc atlekušajām bumbām un ir atkal kļuvis par vienības bīstamāko uzbrucēju un labāko grozu guvēju. Labākais sakāms arī par pārējiem spēlētājiem.

Pēdējā spēlē DV atkal tikās ar lietuviešu Aušras vienību, kuŗai pagājušā sezonā latvieši bija spiesti zaudēt, bet šogad DV paspējuši tos jau reizi uzvarēt.

Sacensība, izņemot pašas spēles beigas, rit ļoti līdzīgi un abas vienības gūst punktus pārmaiņus. Spēles sākumā lietuviešiem izdodas pārņemt vadību ar 4 punktiem, bet ne uz ilgu laiku. spēles sivumu rāda rezultāts — 15:15 un 24:24. Sevišķi veiksmīga diena ir A. Savickim, kas pārķer daudzas pretinieka piespēles un ir sevišķi veiksmīgs punktu guvējs. Pirmajam puslaikam beidzoties DV izcīnījuši 3 punktu starpību un ved ar 34:31.

Līdzīga aina ir otrajā puslaikā, un lietuviešiem atkal izdodās DV noķert, taču latviešu puišu labā sadarbība beidzot salauž lietuvju pretestību. Spēles pēdējā minūtē latvieši ved pat ar 15 punktiem, kuŗus lietuviešiem vēl izdodas samazināt par 2. Beigu svilpei atskanot, latvieši uzvarējuši ar iespaidīgu — 85:73 rezultātu.

DV vienībā spēlēja: A. Richters-20, E. Petmanis-14, A. Savickis-38, I. Dūlmanis-4, J. Strautnieks-3, L. Timmermanis-6 un Z. Timma.

Ž.Z.

MĀJU ĪPAŠNIEKI, SAGADĀJU
1-ās un 2-ās
OBLIGĀCIJAS
Visizdevigākie maksāšanas noteikumi.
Nesaistoša informācija, ME 3-8305, Toronto.
V. LIEPIŅŠ.
PIRMAIS LATVIEŠU OBLIGĀCIJU BIROJS TORONTO.

ZEM SASPĪLĒJUMA ZĪMES GADU MIJĀ

VAŠINGTONA LIELĀKĀS KARA BRIESMAS SASKATA TĀLOS AUSTRUMOS. PALIELINĀTA SAV. VALSTU MILITĀRĀ PALĪDZĪBA DIENVIDVIETNAMAI. INDIJA BAIDĀS NO KOMŪNISTU ĶĪNAS ROBEŽSPIEDIENU ATJAUNOŠANAS. PORTUGĀLE ZAUDĒ KOLONIJAS INDIJĀ.

SPECIĀLRAKSTS „LATVIJAI AMERIKĀ" NO VAŠINGTONAS.

Kamēr Francijas prezidenta ģen. de Golla nepiekāpības sašķeltie Rietumu sabiedrotie gatavojas Berlines sarunām ar Padomju Savienību, notikumi Tālos Austrumos liecina, ka pasaules saspīlējuma centrs tagad no Eiropas pārsviedies uz Āziju. Līdz Berlines vai prezidenta Kenedija un Chruščeva sarunu sākumam Vašingtona Rietumeiropā nekādu jaunu komūnistu ofensīvu negaida. Padomju Savienība laus politiskai iniciātivai pāriet Rietumu rokās un, īstam laikam pienākot, reaģēs uz to, kā tas tai būs izdevīgāk. Ka Padomju Savienība Berlinē varētu piekāpties Rietumu prasību priekšā, uz to pēdējie patiesībā necer.

Tas, ka Berlines frontē iestājies Ziemsvētku klusums, tomēr nenozīmē, ka būtu apstājusies vispārējā komūnistu aktivitāte. Mazinot spiedienu vienā punktā, tie to palielina kādā citā — šoreiz Tālos Austrumos, Indoķinā.

Sav. Valstu valdībai tuvu stāvošas aprindas Vašingtonā paskaidro, ka, piemēram, Berlinē sabiedrotiem izdevies pārliecināt Padomju Savienību, ka pēdējā Rietumu atkāpšanās līnija jau sasniegta, un ka komūnistu turpmāka spēlēšanās ar uguni var izsaukt jaunu karu. Toties Tālos Austrumos par šādas līnijas sasniegšanu Rietumiem komūnistus vēl nav izdevies pārliecināt. Nekur vēl brīvās pasaules nostāja nav bijusi tik nepārprotami skaidra un stingra, ka komūnisti nespētu pavirzities uz priekšu vēl vienu soli un vēl vienu, un vēl vienu.

Laosā šādai lēnai, bet nemitīgai komūnisma ekspansijai Vašingtona pielika punktu, novelkot nepārejamo līniju gar Mekongas upi. Komūnistu partizānu spēkiem, to sasniedzot, lika nepārprotami saprast, ka tālāka iefiltrēšanās Laosā nozīmēs tiešu sadursmi ar Sav. Valstīm. Šādas sadursmes vietā komūnisti izvēlējās Ženēvas konferenci, kuŗā Laosa vēl patiesi var izcīnīt no komūnistiem brīvu neitrālitāti. Vismaz uz laiku.

Pēc Laosas tagad pienācis pēdējais laiks neatkāpšanās līniju novilkt Dienvidvietnamā, kur no Ziemeļvietnamas un komūnistu okupētiem Laosas ziemeļiem iespiedušies ap 20.000 partizānu. Šī komūnistu Ķīnas un Padomju Savienības apgādātā komūnistu spoku armija parasti parādas nevienā nemanīta — nakts tumsā, džungļu aizsegā, rīsa laukos paslēpusies — un, savu darbu padarījusi, neviena nemanīta atkal pazūd. Bet šie uzbrukumi spiežas arvienu dziļāk Dienvidvietnamas territorijā; kādas arvien vairāk sādžu, kur dienas gaismā gan liekas, ka tur valda prezidents Ngo Din Diems, bet kur nakts tumsā īstie saimnieki ir komūnistu partizāni un viņu sekotāji.

Dienvidvietnamā lietus periods tuvojas beigām. Līdz ar to neizbēgami atjaunosies palielināti komūnistu uzbrukumi cerībā gāzt prezidentu Ngo Din Diemu, pirms vēl pēdējais paguvis saņemt efektīvu savu sabiedroto palīdzību. Šā gada 15. decembrī Vašingtonā prezidents Kenedijs nolēma, ka tas tā nenotiks, un kopš minētās dienas Dienvidvietnamas virzienā sākuši plūst amerikāņu ieroči un kara materiāli, tāpat instruktori dienvidvietnamiešu apmācīšanai.

Stāvokli Dienvidvietnamā Vašingtona uzskata par ļoti nopietnu, bet ne par neglābjamu. Dienvidvietnamas morāles un bruņoto spēku stiprināšanai Saigonas ostā tikai pirms dažām dienām noenkurojās amerikāņu lidmašīnu bazes kuģis Kore ar duci lidmašīnām, un, galvenais, turpat četrdesmit helikopteriem. Līdzšinējās operācijas helikopteri izrādījušies par vienīgo iespaidīgo ieroci komūnistu partizānu notvēršanai un izmicināšanai.

Pēc ilgiem nenoteiktības mēnešiem Vašingtonas politika Dienvidvietnamā aizgājusi tik tālu, ka tagad svaru kausos jau mesta Sav. Valstu militārā reputācija. Ar katru eventuālu komūnistu spiediena pieaugumu tiks palielināta Sav. Valstu palīdzība.

Kā uz Sav. Valstu palīdzību Dienvidvietnamai reaģēs Padomju Savienība un, jo sevišķi, komūnistu Ķīna, kas ieinteresēta Ziemeļvietnamas uzvarā? Acumirkli Vašingtona nedz no viena, nedz otra komūnistu milzeņa nekādu aktivitātes pieaugumu nesagaida. No Padomju Savienības tādēj, ka tā, pirmkārt, tomēr daudz vairāk ieinteresēta Eiropā nekā Āzijā, un otrkārt, ka Maskava nepārcentīsies, lai palīdzētu komūnistu Ķīnas plānu reālizēšanai Āzijā. Pekinga nekādus soļus nespers tādēļ, ka tā uzsākusi kādu daudz lielāka apmēra spēli — spēli ar Indiju — un nevar atļauties sasaistīties vairākās frontēs. Varbūt, ka ķinieši to tomēr būtu riskējuši, ja būtu garantijas, ka Indija savu robežu dēļ nekarotu. Bet šādu garantiju nav. Indija deklarējusi, ka tā Pekingas laupīšanām pretosies, un ar uzbrukumiem Portugāles kolonijām pierādījusi, ka tā tikpat spējīga uz karu kā kura katra cita valsts — kaut arī Nēru staigā ar miera balodi uz cepures.

Straujā iedzīvotāju skaita pieauguma priekšā komūnistu Ķīnai nepieciešama dzīves telpa, un tādu, ar mazāko risku, tā spēj saskatīt Indijā un tās sikajos kaimiņos — Nepalā, Butanā un Sikanā. Tibētu, kā zināms, komūnisti savā varā sagrāba jau pirms ilgāka laika.

Kopš komūnistu Ķīnas ekspansijas sākuma Indijā pēdējā jau zaudējusi 12.000 kvadrātjūdžu zemes — Himalaju kalnu augstumos, to starpā daudz strateģiski svarīgu kalnu pāreju, kas savieno Indiju ar komūnistu Ķīnu un Tibetu. Kad ķinieši būs nostiprinājušies Indijas kalnos, tie sāks plūst arī tās auglīgajās ielejās — gaidāms fakts, no kā ārkārtīgi baidas ministru prezidents Nēru. Pēdējais bridinājis, ka komūnistu Ķīnai mēģinot spiesties Indijā, pēdējā noteikti karos, un ka šāda kara rezultātā viegli vien varētu sākties jauns pasaules karš.

Vašingtonas uztverē komūnistu Ķīna par kara sākšanu neko lielu neiztaisa. Maocetunga mācība — un tur viņš atšķiras no Chruščeva — paredz, ka karš ir neizbēgams un ir vienīgais ceļš komūnisma uzvarai. Otrkārt, uz savas zemes, ar savu bezgalīgo iedzīvotāju skaitu un primitīvo lauksaimniecību un rūpniecību, komūnistu Ķīna ilgāk vienkārši nevar pastāvēt. Karš ir tās vienīgā cerība un, pavasarim pienākot, Indija var viegli vien izrādīties par Pekingas nākamo upuri.

P. Eglājs

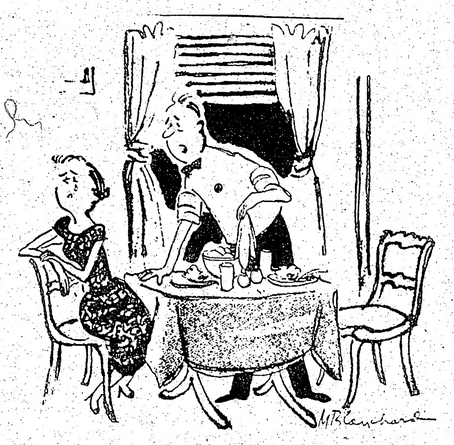

Virs pēc svētku maltītes savai otrai pusei: „Tev nav ko apvainoties. Maltīte bija lieliska! Viss, ko es tev teicu, bija tikai, lai tu pastudē pavārgrāmatu un nemēģini likt galdā šādus ēdienus!"

RIETUMI MEKLĒS SARUNAS AR MASKAVU

FRANCIJA VĒL VIENMĒR PRETOJAS BERLĪNES KONFERENCEI AR PADOMJU SAVIENĪBU. ZIEMEĻATLANTIJAS ORGANIZĀCIJAS VALSTIS PAREĢO PREZIDENTA KENEDIJA TIKŠANOS AR CHRUŠČEVU. KRIEVI AR SARUNU AKCEPTĒŠANU NESTEIDZAS.

Parīzē decembŗa mēnesī sākās un beidzās divas svarīgas Rietumu konferences, kuŗu rezultātā, bet ne vienbalsīgi, nolemts meklēt Berlines sarunas ar Padomju Savienību.

Pirmā Rietumu konference bija starp Sav. Valstu, Anglijas, Francijas un Rietumvācijas ārlietu ministriem, kamēr otrā, daudz plašākā, piedalījās visu piecpadsmit Ziemeļatlantijas organizācijas valstu ārlietu, aizsardzības un finanču ministri. Kā vienā, tā otrā konferencē Francija izrādījās vienīgā, kas kategoriski pretojās mēģinājumiem meklēt Berlines sarunu atsākšanu ar Padomju Savienību. Šai jautājumā prezidents de Golls no saviem uzskatiem nav izkustināms.

Francijas nostāja attieksmē uz Berlini jau bija zināma pirms augšminētām Parīzes konferencēm. Pārsteidza vienīgi tas, ka prezidents de Golls liedzās liekties savu sabiedroto vairākuma priekšā, palikdams pie savas agrākās domas. Rietumiem nekāda iniciatīva pašreiz nav vajadzīga. 1945. gada Potsdamas nolīgums sabiedrotiem paredz zināmas tiesības Berlinē un viņiem pie šīm tiesībām jāturas. Sarunu meklēšana ar Padomju Savienību Francijas prezidenta uztverē Maskavai tikai parāda, ka Rietumi būtu gatavi no savām tiesībām atkāpties. Ja Chruščevam Berlines situācija nav pa prātam, tad lai viņš nāk un runā ar Rietumiem. Šai pusei no viņa nekas nav vajadzīgs.

Bet, kā jau minēts, kā četru ārlietu ministru, tā Ziemeļatlantijas organizācijas konferencēs Francijas prezidents palika viens pats un vienīgais, kas turējās pie šādiem uzskatiem.

Rēķinoties ar prezidenta de Golla opozīciju, Sav. Valstis un Anglija tagad Berlines jautājumu vislabprātāk nokārtotu neformālās sarunās. Tās Maskavā sāks augšminēto Rietumu valstu sūtņi, un, kā to pareģo diplomātiskās aprindas, tās beigsies prezidenta Kenedija privātkonferencē ar Chruščevu. Francijas pretestības priekšā uz četru lielo sarunām pašreiz nav ko cerēt, jo sevišķi, ja sarunu darba kārtībā būtu uzņemts vienīgi Berlines jautājums.

Lai panāktu sarunas ar prezidentu Kenediju, Chruščevam nebūs jādara absolūti nekas. Nebūs jāsolās laboties, jānojauc Berlines siena vai jāpārtrauc kara draudi. Visu melno darbu padaris Rietumi. Tas ir kāds cits punkts, kas bezgaligi kaitina Francijas prezidentu de Gollu. Rietumi, izlīguma izmisumā meklēdami sarunas ar Chruščevu, sadursies, protams, ar parasto Maskavas nepiekāpību vai tās pārspīlētām un neakceptējamām prasībām. Un tās var nozīmēt tikai Berlines sarunu izjukšanu. Ziemeļatlantijas organizācijas aprindas paskaidro, ka no Francijas viedokļa šāda situācijā būtu daudz bīstamāka un tuvāka jaunam pasaules karam, nekā līdzšinējā stāvokļa turpināšanās.

Kamēr, atskaitot Franciju, pārējās Ziemeļatlantijas organizācijas valstis atzīst sarunu nepieciešamību ar Padomju Savienību, tās nebūt nav vienprātībā par to, ko šādas sarunas varētu dot. Daudzi baidās, ka sarunām radot saspīlējuma palielinājumu, no kā bridina Francija, Sav. Valstis, izeju meklēdamas, varētu sākt izrādīt zināmu piekāpību Maskavas prasībām. Vašingtona gan apgalvo, ka tas nenotiks. Tajā pašā laikā gan jācitē ārlietu ministrs Rasks, kas tāpat kā Rietumvācijas ārlietu ministrs sarunām ar Pad. Savienību nekādu labu galu nesaredz. Bet šādas sarunas tomēr meklēs! Meklēs, vienalsīgi deklarē Londona un Vašingtona, lai parādītu pārējai pasaulei Rietumu ārkārtīgo vēlēšanos darīt visu iespējamo, lai izvairītos no atomkara.

ETNISKĀ DELEGĀCIJA...

(Pārnesums no 1. lpp.)

grupu vadošo darbinieku diskreditēšanu dažādos izdevumos.

Ministru prezidents pacēla arī starptautiskas dabas jautājumus un uzklausīja etnisko grupu pārstāvju ieskatus Indijas agresijas, Konga krīzes u. c. notikumos.

Audience ilga 75 minūtes un visu laiku iezīmējās ar auglīgu domu izmaiņu. Delegāciju ļoti iespaidoja ministru prezidenta lielā interese un dziļā kompetence iekustināto jautājumu izvērtēšanā, kā arī lielā tolerance un izpratne delegācijas domu uzklausīšanā.

Pēc tam parlamenta ēkā notika plaša preses konference, kuŗas rezultātā ziņas par delegācijas ierašanos un tās iesniegumiem plaši parādījušās Kanadas angļu un franču presē.

KANADAS BAZNICĀS

TORONTO

Māc. A. Cops, 70 Scarboro Rd., Toronto, Ont., tel. OX 9-3331. Toronto Sv. Andreja baznīcā, Carlton un Jarvis ielu stūrī. Tel. WA 4-1563.

24. decembrī, plkst. 6.00 vakarā. Ziemsvētku vakara dievkalpojums. Dziedās draudzes koris.

I Ziemsvētkos, plkst. 10.00 no rīta dievkalpojums.

Māc.A. Lūsis, 50 Dewson St., Toronto, Ont., tel. LE 6-2510.

Sv. Jāņa draudze Toronto.

24. decembrī plkst. 3 p. p. Ziemsvētku dievkalpojums Deer Park baznīcā (St. Clair - Avenue Road). Dievkalpojumā dziedās draudzes koris dir. J. Baruša vadībā.

25. decembrī, plkst. 3 p.p. Ziemsvētku dievkalpojums.

31. decembrī, plkst. 10.00 vakarā Vecā gada vakara dievkalpojums.

Māc. A. Briedis, 191 Ferris Rd., Toronto, tel. PL 7-2739.

Toronto Austrumu ev. - lut. latviešu draudzes dievkalpojumi notiek Sv. Barnaba baznīcā, 361 Danforth Ave.

24. decembrī, plkst. 5 p.p. Ziemsvētku dievkalpojums. Dievkalpojumā dziedās Viestura koris.

31. decembrī, plkst. 5.00 p. p. Vecgada vakara dievkalpojums.

Bramptonā, 25. decembrī, plkst. 1.30 p. p., Grace United baznīcā Ziemsvētku dievkalpojums. Māc. A. Briedis.

Māc. J. Prauliņš, 22 Academy St., Apt. 3, St. Catharines, Ont. Tel. MU 5-5098.

Sv. Katarīnes latv. ev. - lut. draudzē, Kristus lut. baznīcā, 140 Russel Ave.

Londonas latviešu ev. - lut. draudzē, Trisvienības lut. baznīcā, Oxford un Colborne St.

24. decembrī, plkst. 2.30 p. p., Sv. Trisvienības baznīcā Ziemsvētku dievkalpojums. Dziesmu lapiņas. Laipni lūdzu svētku dievkalpojumu apmeklēt jo kuplā skaitā. Draudzes locekļi, kas vēl nebūtu nokārtojuši savas saistības ar draudzi, tiek laipni lūgti to izdarīt līdz decembŗa mēneša beigām, lai draudze paspētu arī no savas puses nokārtot maksājumus par pašreizējo budžeta gadu.

Sv. Katarīnes latv. ev. - lut. dr., 23. dec., plkst. 8.00 vakarā, Ziemassvētku vakara dievkalpojums. Dziesmu lapiņas. Māc. J. Prauliņš.

Niagara Falls (Ont.,) latviešu ev. - lut. draudze anglikāņu Sv. Jāņa baznīcā, 580 Portage Rd.

31. dec. pl. 5 p.p. gadu maiņas dievkalpojums. Māc. J. Prauliņš.

HAMILTONA

Māc. E. Pavasars.

Hamiltonā, Latviešu ev. - lut. Kristus draudzē — 18 Victoria Ave, South.

24. decembrī, plkst. 4.30 p. p. Ziemsvētku vakara dievkalpojums, dziedās svētdienas skolas skolēni; plkst. 6.00 vakarā Ziemsvētku vakara dievkalpojums, dziedās draudzes koris dir. E. Gulbja vadībā.

Jaunatnes grupu eglīte 27. decembrī, plkst. 6.00 vakarā baznīcā.

MONTREĀLA

Māc. A. Voitkus, 3438 Rosedale Ave., Montreal 28, P.Q. Tel HU 9-3224.

Māc Viesturs Sēfers, 4571 Coolbrook Ave., Montreal 29, P. Q. Telef. 484-8394.

Sv. Pāvila ev.-lut. latviešu draudzes Montreālā dievkalpojumi notiek Presbiteriāņu baznīcā, Hutchison un Viateur ielu stūrī.

24. decembrī, plkst. 5.00 vak. Ziemsvētku vakara dievkalpojums.

31. decembrī, plkst. 5.00 vak. Vecgada vakara dievkalpojums ar dievgaldu.

OTAVĀ

Māc. E. Lange.

24. dec. Ziemsvētku svētvakara dievkalpojums plkst. 5 vakarā. Mūzikāli priekšnesumi. Dziesmu lapiņas. Upuris pašu draudzei.

31. dec. Vecgada vakara - Jaungada dievkalpojums ar dievgaldu plkst. 5.00 p. p.

HAMILTONAS LATVIEŠU BAPTISTU MISIONĀRU

dievkalpojumi notiek Stanley Ave. baptistu baznīcā, šniedz visus garīgos paskaidrojumus.

Bībeles studēšana un lūgšanas stundas katru nedēļu. JA9-1097.

TORONTO BAPTISTU

draudzes dievkalpojumi svētdienās pl. 3 p.p. un trešdienās pl. 8 Bībeles vakari Walmer Road baznīcas telpās.

Toronto latviešu misiones kārtējie dievkalpojumi notiek sestdienās, plkst. 8 vakarā — 14 Park Rd., Bloor pazemes pieturas tuvumā. Svētdienu rītos plkst. 10.45 —11.00 garīgs radio raidījums — Brīdis ar Dievu. Viļņu garums 1350 — Ošavas raidītājs.